DARTNEWS

1 | 2014

MEDLEMSTIDNING
UTGÅVA NR 144 SEDAN STARTEN.
UTGIVEN AV SVENSKA DARTFÖRBUNDET



SM vinnarna

Vi minns Jorma Hogeborn

Jormas Minnescup

Torsdag den 5 juni



Vi träffas på Söderbiljarden!

från 18.00 och sedan startar cupen 19.00.

Vi spelar Half och kostnaden är 100:- där vi skänker hälften till Stadsmissionen.

Välkommen!

innehåll

Ledare 3

SM 6

Blackpool 10

Bergslagsserien 12

NWD Open 14

Riksserien 18

Lakeside 20

Vad händer 23

DM StDF 24

DM VDF 26

Krysset 28

Cuper 29

Ranking 30

Kontakt 31

ledare

Det är redan vår i luften och det blir bara ljusare och ljusare. Säsongen har nått mer än halvvägs. Det händer mycket i Svensk dart nu. Klädselregler införs och det görs lite förändringar i tävlingsupplägget. Med just de här orden vill jag skriva om lite saker. Till er som känner att ni har synpunkter på det vi gör. Det vore väldigt bra om ni kanske skriftligen kunde komma in med era åsikter (mail) eller ringa. När våra TK, SK eller FK och övriga SvDF funktionärer kommer ut och ska arbeta på olika arrangemang kan de ibland bli stoppade och indragna i långa diskussioner. En del personer är dessutom väldigt upprörda och ev. lite påverkade vilket gör att ljudnivån ibland överröstar musiken i lokalen. Jag tycker det är helt ok att man ställer en fråga och att man kan förvänta sig ett snabbt svar. MEN samma person som då haft en 35 minuter utläggning med en ansvarig kan efter detta inte valsa vidare till sekretariatet och klaga över att tävlingen tar tid. Hur går det ihop när den personen uppehållit ansvarig i en halvtimma och krävt att han/hon ska lyssna.

Ideellt hårt jobbade funktionärer ska inte behöva ta det. Alla jobbar för att Darten ska kunna få det bästa upplägget och att tävlingarna ska bli så bra som möjligt. De jobbar ofta flera veckor innan tävling och under hela helgen är de först på plats och sist hem. De förtjänar den respekt som de är så väl värda. En del tror till och med att deras åsikt är den enda rätta och om man inte tycker som personen i fråga då, " förstör man hela SvDF."

Vi befinner oss i ett IT samhälle där allting sker blixtsnabbt med hjälp av FB, Twitter eller andra sidor för snabb info. För förbundet krävs det att vi snabbt försöker få ut information och tillgodose våra medlemmar. Det vore bra om det fanns förståelse för att det inte alltid är möjligt att göra det direkt. Men vi gör så gott vi kan. Och återigen, har ni synpunkter eller funderingar om vad som händer är det bara att skicka ett mail (kansli@dart.se) och ställa frågan så återkommer vi så fort vi bara kan!

Jag vill avsluta med att det var fantastiskt roligt att se alla dartspelare spela SM i Uppsala. Den nya dresskoden följs otroligt bra och när man är osäker ,då kontaktar man TK och han har nog kunnat besvara de flesta frågor angående detta ämne. Rom byggdes inte på en dag, men en stor eloge till er alla. Alla juniorspelarna var så fina i sina svarta byxor och svarta skor, stort tack till alla dessa föräldrar som verkligen sett till att ungdomarna följer dresscoden.

TACK



CAMILLA REHNLUND Ordförande Svenska Dartförbundet



Götalands Dartförbund inbjuder till

Götalandssp

Warm-Up-Fredag

18.00 OTH /OTD (poolspel) 120sek
18.30 Öppen singel (rak cup) 100 sek
18.30 MIX (rak cup)160sek/par

Lördag

10.00 JSP/JSF (poolspel) 50sek
13.00 HS/DS (poolspel) 160sek

Söndag

11.00 HD/DD (rak cup) 160sek/par

- *Sanktionerad av SvDF, och följer alla dess tävlingsregler.*
- *Vi kommer ha någon form av extra spel efter lördagens finaler.*
- *Om juniorerna inte kan skriva ligger detta på föräldrar eller ansvariga vuxna att lösa detta.*



elen 2014

Kalmar 6 - 8 juni

Spelplats och boende:
Calmar Stadshotell, Stortorget 14, Kalmar
Tel: 0480-49 69 00
E-post: calmarstadshotell@profilhotels.se

Specialpriser uppge bokningskod "**16087339**"
Enkelrum 600 kr/rum, Dubbelrum 700 kr/rum
Priserna inkluderar frukost och moms.

Boka rum i god tid, först till kvarn gäller...

OBS! Föranmälan i samtliga klasser utom öppen singel senast söndag 1 juni.

Anmälan till: **simba.petersson@gmail.com**

Efteranmälan (+50:-) endast i mån av plats senast 1 timma före start.
(gäller ej seedningsbara spelare). All betalning sker på plats.
OBS: anmälan bekräftas, ingen bekräftelse = ingen anmälan!

Tävlingsledare Stefan Petersson 0734 118 123
Överdomare på plats: Jocke Kulan (SvDF TK)

PROFIL HOTELS

SM

SM helgen 28/2-2/3 arrangerades detta år av Upplands Dartförbund som en del i distriktets 40-års jubileum i samarbete med lokala dartföreningar. Mästerkapet spelades i Svandammshallarna, Uppsala.



Kommentatorerna.



Mattias Flodin.



Maud Jansson.



Daniel Larsson och Lina Odén.

Fredag 28/2

Dörrarna öppnades 18:00 och deltagarna till kvällens klasser börjar samlas i hallarna. Svandammshallarna består av två tidigare tennishallar med en nivåskillnad på c:a 4 meter. I den nedre hallen har vi placerat banor för golvspel och den övre hallen scenen med finalbana. Publiken hade gott om plats för att heja fram spelare och mingla. Vi ska denna dag dela ut SM-tecken i OT- Herr och OT- Dam. För er andra fanns det en lottad dubbel som uppvärmning inför vidare spel under helgen.

OT-Dam var 15 spelare till start, Där besegrade Helen Borg i sin semi Lena Eriksson för att gå till final och Helene Sundelin segrade mot Katarina Schullström i sin semi. I denna första final på scenen segrade Helen Borg över Helene Sundelin.

OT-Herr var 76 spelare till start. Där besegrade Ari Nevalinen, Sven Solander för att gå till final. Från den andra delen av stegen tog sig Veine Hagen till final genom att besegra Veikko Holmqvist i sin semi. I kvällens andra och sista final på scen fick vi se Veine Hagen sätta dubbeln för match mot Ari Nevalainen.

Lördag 1/3

På morgonen dag 2 var det dags för U21 och juniorklasserna. Kul att se förväntansfulla unga spelare stå och värma upp innan start. Samtliga klasser som startade först på morgonen spelades fram till finalerna som avgjordes på scenen under eftermiddagen.

Flick juniorerna var 7 till start, finalen vanns av Jaqueline Alpvik som segrade över Elin Forsman.

Pojkarna var 15 startande och här vann Hampus Norrström mot Viktor Eirand i finalen.

U21 var 8 spelare. Det var My Larsson och Philip Blenk som gick upp på scenen för att göra upp om titeln. Här segrade Philip.

Damsingeln 69 start. När det är fyra damer kvar är det Anna Forsmark, Deana Rosenblom, Maud Jansson och Sarah Rosén som ska göra upp om mästerskapet. I den ena semin ska Anna göra upp mot Maud om en finalplats och Deana mot Sarah i den andra. Till final Maud Jansson och Deana Rosenblom. I finalen var Maud den starkare av de två och tog hem mästerskapet.

Herrsingeln 193 start. När spelet pågått en tid har vi dessa åtta spelare kvar Andreas Harrysson, David Pettersson, Jan-Erik Hermansson, Joacim Jonasson, Marcus Elffors, Pär Ek, Tommy Pilblad, Veine Hagen. Efter kvartsfinalerna fick vi i semifinalerna se Veine Hagen mot David Pettersson och Pär Ek mot Andreas Harrysson. I finalen på scenen David Pettersson mot Pär Ek. Finalen spelades med stor inlevelse och påhejande av publiken. När matchens sista pil har träffat dubbeln för seger med 5-2 står en väldigt tagen David Pettersson som svensk mästare på scenen.

Samtliga singelfinaler från lördagen streamades ut på Svenska Dartförbundets hemsida.

Mixed dubbel, 74 par till start. I finalen segrade Linda Odén/Daniel Larsson mot Linda Nilsson/ J-P Sjögren.

Söndag 2/3

Dag 3 dubbelspel.

Damdubbeln startar med 28 par. Till final på scenen tog sig Paulina Söderström/Hannele Varis och Deana Rosenblom/Linda Nilsson. I finalen fick vi se bra spel med bland annat bulle utgång. Segrare och svenska mästare i damdubbel Paulina Söderström/Hannele Varis.

Herrdubbeln startar med 74 par

När Herrdubbeln är framme i Semi har vi i den ena Rickard Hellman/Jan-Erik Skoglund mot Mauri Voittonen/Mikael Rehnlund och i den andra Dennis Nilsson/Mats "Butte" Andersson mot Emil Kjellberg/ Patrik Kjellberg. När mästerskapets eminente caller Cayen de Klonia ropar upp namnen på spelarna till den sista finalen hör vi ur högtalarna, Dennis Nilsson/Mats "Butte" Andersson och Mauri Voittonen/Mikael Rehnlund. Segrare i denna final och svenska mästare, Mauri Voittonen/Mikael Rehnlund.

Arrangören Upplands Dartförbund vill tacka alla deltagare, publik, sponsorer och föreningar som ställt upp med personal för att göra detta möjligt att genomföra. Åter igen Tack.

STYRELSEN UPPLANDS
DARTFÖRBUND



My Larsson.



Hedersmedlem Rolf Cabander.



Damdubbel.



Philip Blenk.



Herrdubbel.

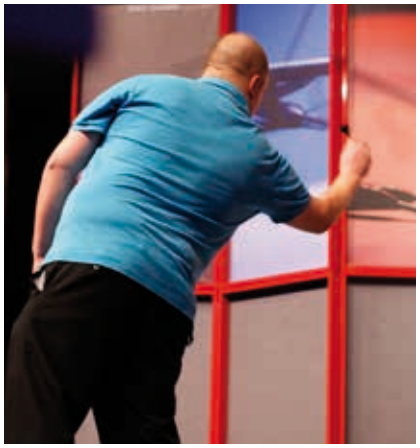



Pär Ek.



Jaqueline Alpvik.



Kevin Lundeström.



David Pettersson.



Elin Forsman.



Veine Hagen och Andreas Harrysson.



Hedersmedlem Lennart Holmgren.



Hedersmedlem Frank Arkbo.



Hampus Norrstrîm.



Deana Rosenblom.



Cayen, the caller.



5-8orna herr.



Prisvärt boende i Göteborg!

DET LILLA HOTELLET MED STOR PERSONLIGHET

Vi ligger endast 800 meter från Svenska Mässan & Universeum, 5 hållplatser från Centralstationen, ett stenkast från Liseberg. Vi erbjuder Er ett prisvärt och bekvämt boende! Ring 031-401911 för personlig kontakt eller skicka en förfrågan till info@citylagenhetshotell.com
ERBJUDANDE: uppge kod City LGH, så bjuder vi på städavgiften!

CITY LÄGENHETSHOTELL



Anna Forsmark och Sarah Rosén.



5-8orna dam.

RESULTAT SM 2014

OLDTIMER HERRAR

	Spelare	*Lag/Klubb*
1	Veine Hagen	Bro Dart Club
2	Ari Nevalainen	Bro Dart Club
3-4	Veikko Holmqvist	Spikkastarna Dartklubb
3-4	Sven Solander	Bollsta Dart Society Klubb
5-8	Peter Sundvall	West Coast Dart Club
5-8	Olli Lehtikangas	Målilla Dart Club
5-8	Dick Eklöf	Sirius Dart Club
5-8	Jörgen Svärdh	Hallstaviks Dartklubb
9-16	Jens Patrik Sjögren	Göteborgs Dartklubb
9-16	Thomas Nestling	Göteborgs Dartklubb
9-16	Peter Barsk	Luleå Dartallians
9-16	Hans Nilsson	TTVH Dartclub
9-16	Danne Eriksson	Sirius Dart Club
9-16	Lars Mårtensson	Hallstaviks Dartklubb
9-16	Christer Pettersson	Slaggpilen Dart Club
9-16	Anders Lijsing	Norrtelje Dart Club

Antal start: 76

OLDTIMER DAMER

	Spelare	*Lag/Klubb*
1	Helen Borg	Spikkastarna Dartklubb
2	Helene Sundelin	Spikkastarna Dartklubb
3-4	Lena Eriksson	Målilla Dart Club
3-4	Katarina Schullström	Göteborgs Dartklubb
5-8	Sofia De La Prada	Steel Tons Dart Club
5-8	Eva Carlson	Steel Tons Dart Club
5-8	Eva Jonsson	Pilkompaniet Dartklubb
5-8	Angeli Holmberg	No Name Dart Club
9-16	Anna-Karin Mannerstål	Steel Tons Dart Club
9-16	Jeanette Sundvall	West Coast Dart Club
9-16	Lotta Swede'N	Uppsala Dartakademi
9-16	Magdalena Kuhl	No Name Dart Club
9-16	Susianne Hägvall	No Name Dart Club
9-16	Åsa Kjellberg	Fenix Dart Klubb

Antal start: 15

JUNIOR SINGEL POJKAR

	Spelare	*Lag/Klubb*
1	Hampus Norrström	Gunnebo Dartklubb
2	Victor Eirand	Oilers Dartklubb
3-4	Mattias Flodin	Bro Dart Club
3-4	Kevin Lundeström	Luleå Dartallians
5-8	Alfred Lejdström	Bro Dart Club
5-8	Jesper Voittonen	Bro Dart Club
5-8	Jack Eklöf	Sirius Dart Club
5-8	Adrian Kuhl	Bro Dart Club
9-16	Anton Öhr	Gunnebo Dartklubb
9-16	Benjamin Paajanen	Engelholms Dart Club
9-16	Karl Flodin	Gunnebo Dartklubb
9-16	Oskar Lövgren-Lainpelto	Bro Dart Club
9-16	Samuel Jansson	Bro Dart Club
9-16	Sebastian Caris	Bro Dart Club
9-16	Viktor Tingström	Bro Dart Club

Antal start: 15

JUNIOR SINGEL FLICKOR

	Spelare	*Lag/Klubb*
1	Jaqueline Alpvik	Myrans Dart Club
2	Elin Forsman	Bro Dart Club
3-4	Michelle Lindén	TRP:s Dart o Boule Klubb
3-4	Johanna Öhr	Gunnebo Dartklubb
5-8	Anja Danielsson	Göteborgs Dartklubb
5-8	Frida Andersson	Röd Bullens Dart Club
5-8	Laila Rotmark	Hammarby Dart Club

Antal start: 7

U21

	Spelare	*Lag/Klubb*
1	Philip Blenk	Shabbofh Dartklubb
2	My Larsson	La Gamba Dart Idrottsklubb
3-4	Elin Hjalmarsson	Fenix Dart Klubb
3-4	Sarah Rosén	TTVH Dartclub
5-8	Fredrik Eriksson	Shabbofh Dartklubb
5-8	Joacim Sjöbeck	La Gamba Dart Idrottsklubb
5-8	Johan V Eriksson	X-Parrots Dart Club
5-8	Robert Hillar	Knivsta Dart Klubb

Antal start: 8

HERRAR SINGEL

	Spelare	*Lag/Klubb*
1	David Pettersson	Etanol Dart Club
2	Pär Ek	TYO/Shake Dart Club
3-4	Veine Hagen	Bro Dart Club
3-4	Andreas Harrysson	Målilla Dart Club
5-8	Tommy Pilblad	Stockholm Super Dart Club
5-8	Marcus Elffors	Stockholm Super Dart Club
5-8	Jan-Erik Hermansson	Göteborgs Dartklubb
5-8	Joacim Jonasson	Team Huvudsta Dartklubb
9-16	Daniel Larsson	Stockholm Super Dart Club
9-16	Kenneth Högwall	Stockholm Super Dart Club
9-16	Tobias Köhler	Göteborgs Dartklubb
9-16	Jan-Erik Skoglund	Sirius Dart Club
9-16	Göran Eriksson	Målilla Dart Club
9-16	Johan Andersson	Sirius Dart Club
9-16	Janne Paaso	City Dart Club
9-16	Jonas Fredriksson	Bro Dart Club
17-32	Anders Åström	Belkin Power Dart Club
17-32	Dennis Nilsson	Sola Dart Club
17-32	Markus Korhonen	Stockholm Super Dart Club
17-32	Bo Larsson	Sola Dart Club
17-32	Veikko Holmqvist	Spikkastarna Dartklubb
17-32	Thomas Nestling	Göteborgs Dartklubb
17-32	Ronny Bengtsson	Bro Dart Club
17-32	Konrad Hyltén	Oilers Dartklubb
17-32	Jörgen Svärdh	Hallstaviks Dartklubb
17-32	Lars Packalén	TTVH Dartclub
17-32	Gunnar Nylund	TTVH Dartclub
17-32	Thomas Wallén	Fenix Dart Klubb
17-32	Rikard Ekström	Engelen Dart Club
17-32	Ari Nevalainen	Bro Dart Club
17-32	Håkan Plars	Stockholm Super Dart Club
17-32	Christian Johansson	Team Huvudsta Dartklubb

Antal start: 193

DAMER SINGEL

	Spelare	*Lag/Klubb*
1	Maud Jansson	Bro Dart Club
2	Deana Rosenblom	Silverpilen Dartklubb
3-4	Anna Forsmark	Göteborgs Dartklubb
3-4	Sarah Rosén	TTVH Dartclub
5-8	Hannele Varis	Steel Tons Dart Club
5-8	Snezana Veljkovic	Göteborgs Dartklubb
5-8	Linda Nilsson	Donald Dart Klubb
5-8	Emelie Lindell	TTVH Dartclub
9-16	Wioletta Gustafsson	Lyktans Dartgäng Klubb
9-16	Paulina Söderström	Steel Tons Dart Club
9-16	Lena Eriksson	Målilla Dart Club
9-16	Viveka Träff	Steel Tons Dart Club
9-16	Caroline Johansson	Kungsbacka Dartklubb
9-16	My Larsson	La Gamba Dart Idrottsklubb
9-16	Anetté Tillbom	Tyresö Dart Club
9-16	Camilla Johansson	Mammas Pojkar Dartklubb
17-32	Jaqueline Alpvik	Myrans Dart Club
17-32	Gunilla Lindström	Spikkastarna Dartklubb
17-32	Ami Skoog	Bro Dart Club
17-32	Camilla Svensson	TYO/Shake Dart Club
17-32	Lisa Svensson	TYO/Shake Dart Club
17-32	Susanne Jönsson	Kungsbacka Dartklubb
17-32	Elin Hjalmarsson	Fenix Dart Klubb
17-32	Susianne Hägvall	No Name Dart Club
17-32	Nicolina Borg	TTVH Dartclub
17-32	Åsa Lundström	Knivsta Dart Klubb
17-32	Maria Rydell	Old Barn Dart Club
17-32	Liz Lindh	Old Barn Dart Club
17-32	Sirkka Lindblad	Mjölners Dart Club
17-32	Anna-Karin Mannerstål	Steel Tons Dart Club
17-32	Johanna Pettersson	Bro Dart Club
17-32	Jennie Voittonen	Bro Dart Club

Antal start: 69

MIXED DUBBEL

	Spelare	*Lag/Klubb*
1	Linda Odén	Bro Dart Club
	Daniel Larsson	Stockholm Super Dart Club
2	Linda Nilsson	Donald Dart Klubb
	Jens Patrik Sjögren	Göteborgs Dartklubb
3-4	Jennie Norberg	Slaggpilen Dart Club
	Christer Pettersson	Slaggpilen Dart Club
3-4	Camilla Johansson	Mammas Pojkar Dartklubb
	Torbjörn Dahlgren	Stockholm Super Dart Club
5-8	Paulina Söderström	Steel Tons Dart Club
	Edwin Torbjörnsson	Oilers Dartklubb
5-8	Elin Forsman	Bro Dart Club
	Viktor Tingström	Bro Dart Club
5-8	Helene Sundelin	Spikkastarna Dartklubb
	Kristian Thålin	Stockholm Super Dart Club
5-8	Emelie Lindell	TTVH Dartclub
	Niklas Olsson	Oilers Dartklubb
9-16	Maud Jansson	Bro Dart Club
	Ronny Bengtsson	Bro Dart Club
9-16	Nicolina Borg	TTVH Dartclub
	Gunnar Nylund	TTVH Dartclub
9-16	Sarah Rosén	TTVH Dartclub
	Markus Korhonen	Stockholm Super Dart Club
9-16	Hannele Varis	Steel Tons Dart Club
	Marcus Elffors	Stockholm Super Dart Club
9-16	Angeli Holmberg	No Name Dart Club
	Ola Holmberg	Bro Dart Club
9-16	Ellionora Isaksson	No Name Dart Club
	Jan-Erik Skoglund	Sirius Dart Club
9-16	Katrin Lainpelto	Bro Dart Club
	Oskar Lövgren-Lainpelto	Bro Dart Club
9-16	Jaqueline Alpvik	Myrans Dart Club
	Richard Hagel	Stockholm Super Dart Club

Antal start: 74

DAMER DUBBEL

	Spelare	*Lag/Klubb*
1	Paulina Söderström	Steel Tons Dart Club
	Hannele Varis	Steel Tons Dart Club
2	Deana Rosenblom	Silverpilen Dartklubb
	Linda Nilsson	Donald Dart Klubb
3-4	Helen Borg	Spikkastarna Dartklubb
	Helene Sundelin	Spikkastarna Dartklubb
3-4	Anna Forsmark	Göteborgs Dartklubb
	Linda Odén	Bro Dart Club
5-8	Wioletta Gustafsson	Lyktans Dartgäng Klubb
	Snezana Veljkovic	Göteborgs Dartklubb
5-8	Gunilla Lindström	Spikkastarna Dartklubb
	Kajsa-Lena Fredriksson	Spikkastarna Dartklubb
5-8	Frida Andersson	Röd Bullens Dart Club
	Ulrika Jansson	Knivsta Dart Klubb
5-8	Maud Jansson	Bro Dart Club
	Katrin Lainpelto	Bro Dart Club
9-16	Anja Danielsson	Göteborgs Dartklubb
	Sabina Nestling	Göteborgs Dartklubb
9-16	Camilla Johansson	Mammas Pojkar Dartklubb
	Zaida Andersson	Steel Tons Dart Club
9-16	Camilla Svensson	TYO/Shake Dart Club
	Lisa Svensson	TYO/Shake Dart Club
9-16	Elin Forsman	Bro Dart Club
	Jaqueline Alpvik	Myrans Dart Club
9-16	Erika Andersson	Uppsala Dartakademi
	Lotta Swede'N	Uppsala Dartakademi
9-16	Helena Vesterlund	Team Huvudsta Dartklubb
	Sofia Roshamn	Team Huvudsta Dartklubb
9-16	Jennie Norberg	Slaggpilen Dart Club
	Jennie Voittonen	Bro Dart Club
9-16	Johanna Öhr	Gunnebo Dartklubb
	Eva Jonsson	Pilkompaniet Dartklubb

Antal start: 28

HERRAR DUBBEL

	Spelare	*Lag/Klubb*
1	Mauri Voittonen	Bro Dart Club
	Mikael Rehnlund	Sola Dart Club
2	Dennis Nilsson	Sola Dart Club
	Mats Andersson	Steel Tons Dart Club
3-4	Rickard Hellman	Sirius Dart Club
	Jan-Erik Skoglund	Sirius Dart Club
3-4	Patrik Kjellberg	Fenix Dart Klubb
	Emil Kjellberg	Fenix Dart Klubb
5-8	Veine Hagen	Bro Dart Club
	Thomas Nestling	Göteborgs Dartklubb
5-8	Jimmy Eriksson	Shabbofh Dartklubb
	Johnny Larsson	Shabbofh Dartklubb
5-8	Lars Packalén	TTVH Dartclub
	Gunnar Nylund	TTVH Dartclub
5-8	Torbjörn Dahlgren	Stockholm Super Dart Club
	Sten Dahlgren	Stockholm Super Dart Club
9-16	Jonas Bejfalk	Flamingo Dart Club
	Marko Hangasmaa	Flamingo Dart Club
9-16	Jens Patrik Sjögren	Göteborgs Dartklubb
	Tobias Köhler	Göteborgs Dartklubb
9-16	Timo Takala	Runby Dart
	Pekka Kuusisto	Runby Dart
9-16	Andrée Bomander	Stockholm Super Dart Club
	Veikko Holmqvist	Spikkastarna Dartklubb
9-16	Kevin Lundeström	Luleå Dartallians
	Peter Barsk	Luleå Dartallians
9-16	Edwin Torbjörnsson	Oilers Dartklubb
	Tommy Söderström	Oilers Dartklubb
9-16	Rob Nijdam	Målilla Dart Club
	Patrik Johansson	Målilla Dart Club
9-16	Ari Nevalainen	Bro Dart Club
	Ronnie Lundh	TTVH Dartclub

Antal start: 73



Blackpool

The BDO Daily Mirror World Trophy

Peter Ersson och jag (Camilla Rehnlund) fick en inbjudan att besöka The BDO Daily Mirror World Trophy som spelades i Blackpool England. Vi kom dit en fredag morgon och det började bra med att jag huvudstupa föll på tågperrongen, men efter att plåstrat om mina blödande knän var vi snabbt på hotellet. Vi promenade bort till spelstället som är ett väldigt högt torn Blackpool Iconic Tower. Men som tur var spelade man på andra våningen och det räckte med mitt ömmande knä.

Tyvärr gick det inte bra för de svenska spelare som tidigare i veckan hade kvalat till helgens slutspel så när vi kom hade de redan åkt hem. Men vi hade ju andra personer med Svenskintresse som var kvar i tävlingen. Från Norden hade Rachna David (Norge) kvalificerat sig under veckan. Andra "svensk intressen" var att Alan Norris och Jeffrey de Graaf fanns med i helgens startfält. Alan hade redan på torsdagen vunnit mot Jim Williams och Jeffrey vann med 7-6 över Dave Prins. Tyvärr förlorade Rachna första matchen på scen mot Ailen de Graaf.

Då det bara spelades en match i taget så fanns det tid att sitta ner och diskutera med många av spelarna då vi tilldelats pass som gjorde att vi obehindrat kunde röra oss överallt, även inne hos spelarna som höll till i en lokal under spelarenan. Där träffade vi ju även fd. Svenska förbundskaptenen Christel Ternström som lever ihop med Darryl Fitton i Machester.

Englands Deta Hedman fick se sig besegrad av Irina Armstrong i kvartsfinalen som sedan i sin tur fick respass av Anastasia Dobromyslova. På nedre halvan gick Lisa Ashton fram som en gasell och slog först Dee Bateman och sedan Fallon Sherrock för att stå i final mot Anastasia. Denna final vägde fram och tillbaka men Anastasia lyckades hålla ihop både nerver och spelet och stod som värdig vinnare till slut. Alla dessa matcher kunde man ju följa och vid ett par tillfällen fick även Peter och jag vara med i sändningen när man filmade publiken. Peter hade gjort en fin skylt om SM som Bobby George så snällt höll upp i rutan. Vi tillbringade









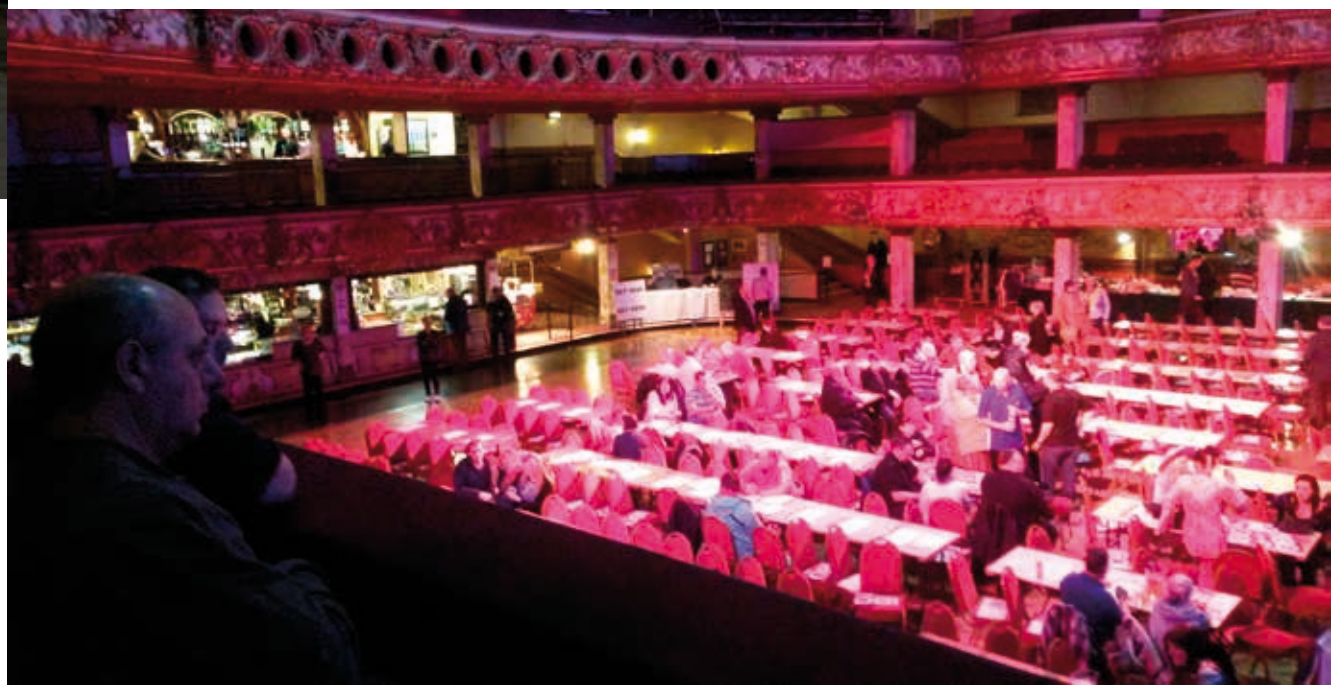

mycket tid med just Bobby George och hans fru Marie. Det är otroligt vad populär han är. Så fort han satt ner så kom det fram människor som ville skaka hand och bli fotograferade med honom. Han sa aldrig nej utan hade alltid några vänliga ord att säga och tog fram sitt största leende för kamerorna. Dessutom jobbade han som kommentator för sändningen.

Hur gick det för Alan då, ja han förlorade i kvartsfinalen mot Gary Robson och detsamma gjorde Jeffery de Graaf. James Wilson hade det lite jobbigt först mot Rick Hoffstra och sedan Jeffery men vann lätt mot Paul Jennings för att möta Ross Montgomery i finalen. Ross hade det lika tufft mot Martin Adams i kvarten och sedan Gary Robson i semin. I finalen var det väldigt jämt och det blev 13-11 till Wilson.

För oss var det jätteintressant att kunna vara med både framför och bakom ett så stort arrangemang. Allt var mycket bra organiserat och en stor del i att det var så bra var självklart våran "SWOP- caller" den mycket duktiga Richard Ashdowns förtjänst. Richard höll i alla trådar och såg till att allting flöt på. Han använde sig av fantastiska callers som handplockats från England och Holland. Men det är svårt när man har livesänding och att allt ska klaffa. Inte ens rutinerade kameramän kan garantera perfekt sändning. Man använder sig av en sk. Spotter och det är bra om en dartspelare sitter bakom och försöker hjälpa kameramännen med vad de ska filma när det gäller utgångar, det underlättar för kameramännen. Biljettpriset och vädret gjorde att det inte alltid var fullsatt vilket man kunde se i vissa sändningar men vi som var där kände en fantastisk värme och närhet till spelet. När tex Darryl Fitton kommer in för match så är det så det kokar i lokalen och till toner från Madness så stuffar han fram i mörka solglasögon, en sådan underhållare han är, bjuder på sig själv helt och hållet. Jag fick mig en pratstund med Alan under helgen och det var en väldigt rörd kille som var så tacksam för allt stöd som han får från sina svenska dartvänner det värmer oerhört. I två dagar så stormade det i England med stora översvämningar så vi kunde inte vara ute alls. Men det mojnade tills vi skulle flyga hem och vi kände båda att denna resa gett otroligt mycket och det var samtidigt kul att få se så mycket dart. Jag rekommenderar dom svenska spelarna att åka över och kvala nästa år absolut.

Bergslags serien

OMGÅNG 1

		Spelade	Vunna	Oavgjorda	Förlorade	Poäng	Vunna set	Förlorade set	+/-
1	Dizzy 1	5	5	0	0	10	82	34	48
2	Dizzy 3	5	4	0	1	8	79	34	45
3	Älvkarleby	5	4	0	1	8	75	33	42
4	Slaggpilen 1	5	4	0	1	8	70	38	32
5	Eightball	5	4	0	1	8	68	44	24
6	Borlänge DC 2	5	2	0	3	4	61	51	10
7	Dizzy 2	5	2	0	3	4	59	60	
8	Slaggpilen 2	5	0	0	5	0	25	81	-56
9	Slaggpilen 3	5	0	0	5	0	18	83	-65
10	Borlänge DC 1	5	0	0	5	0	12	90	-78



Kenny Johansson tar morgonens första träningspass.



Lars Olsén tränar.

OUTSTANDING

	Namn	Vunna singlar	Vunna dubblar	Tons	Poäng
1	Mikael Årebrand	5	2	23	81,5
2	Håkan ÄBY	5	4	16	78
3	Mikael Åberg	5	4	16	78
4	Lars Arbring	4	5	18	75
5	Tomy Gustavsson	4	4	19	74,5
6	Christer Pettersson	4	4	17	74,5
7	Mauri Tuttijärvi	4	4	24	73
8	Per Andersson	5	2	23	71,5
9	Osko Jokitalo	4	5	8	69
10	Stefan Olsson	4	5	8	

RESULTAT BERGSLAGSSERIEN OMGÅNG 1. 2013-12-15

	Match	Set
Dizzy 1 - Dizzy 2	5 - 1	16 - 11
Slaggpilen 1 - Dizzy 1	2 - 4	8 - 14
Borlänge DC 2 - Dizzy 1	1 - 5	10 - 17
Slaggpilen 3 - Dizzy 2	2 - 4	7 - 12
Borlänge DC 1 - Älvkarleby	0 - 6	3 - 18
Slaggpilen 2 - Dizzy 3	0 - 6	3 - 18
Slaggpilen 1 - Eightball	4 - 2	14 - 8
Borlänge DC 2 - Slaggpilen 3	6 - 0	18 - 3
Dizzy 3 - Borlänge DC 1	6 - 0	18 - 5
Älvkarleby - Slaggpilen 1	2 - 4	10 - 15
Eightball - Slaggpilen 2	4 - 2	16 - 8
Borlänge DC 1 - Borlänge DC 2	0 - 6	2 - 18
Slaggpilen 3 - Dizzy 3	1 - 5	4 - 17
Slaggpilen 2 - Älvkarleby	1 - 5	5 - 15
Eightball - Dizzy 2	4 - 2	14 - 11
Dizzy 1 - Slaggpilen 2	5 - 1	17 - 4
Eightball - Slaggpilen 3	6 - 0	18 - 0
Dizzy 2 - Dizzy 3	2 - 4	10 - 15
Borlänge DC 1 - Slaggpilen 1	0 - 6	1 - 18
Slaggpilen 3 - Älvkarleby	0 - 6	4 - 18
Slaggpilen 2 - Slaggpilen 1	1 - 5	5 - 15
Dizzy 3 - Eightball	2 - 4	11 - 12
Dizzy 1 - Borlänge DC 1	6 - 0	18 - 1
Dizzy 2 - Borlänge DC 2	4 - 2	15 - 8
Borlänge DC 2 - Älvkarleby	2 - 4	7 - 14

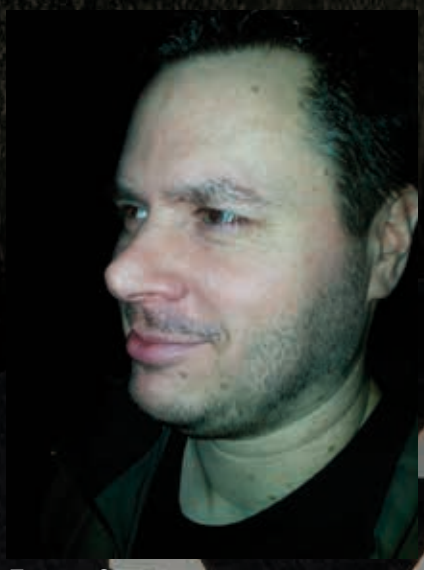

Tommy Gustavsson.

OMGÅNG 2

BERGSLAGSSERIEN OMGÅNG 2. 2014-02-22

När stora delar av Sverige hade bunkrat ut med chips och läsk framför sin platt-tv där de skulle följa Charlotte Kallas jakt på ytterligare medaljer på tremilen i OS så valde vi att köra omgång två av Bergslagsserien. Det hölls på samma ställe, Öster Bystuga, som den första omgången. Lokalen passar väldigt bra för spel på 8-10 banor.

Dizzy DCs förstalag hade efter första omgången tagit en ledning i serien och var favoriter till att ta hem seriespelet vilket de också lyckades med. De fick dock inte gå igenom serien utan poängförlust då Älvkarleby lyckades få till ett oavgjort resultat mot dem i allra sista matchen. Men direkt till semifinal tog sig Eightball som knep andra platsen i serien. Övriga fyra lag som möttes i kvartsfinal blev Slaggpilen 1, Dizzy 3, Älvkarleby samt Dizzy 2. Det var riktigt jämt om sista platsen till slutspelet mellan Dizzy 3 och Borlänge DC 2. Inför sista lagmatchen var poängen lika mellan dessa lag. Borlänge DC 2 lyckades inte få någon poäng mot Dizzy 3 medan Dizzy 2 fick till ett oavgjort resultat mot Slaggpilen 1 och på så sätt gick de vidare till slutspelet.

Vid tangentbordet
CHRISTER ”TURBO” VON KNORRING

OUTSTANDING

	Namn	*Vunna singlar*	*Vunna dubblar*	*Tons*	*180*	*Poäng*
1	Lars Arbring	8	9	42	2	153
2	Håkan ÄBY	9	8	36	1	149
3	Mikael Årebrand	9	4	40	1	143
4	Osko Jokitalo	8	9	20	0	135
5	Per Andersson	8	4	46	2	133
6	Henrik Sjöberg	7	7	42	1	131
7	Mikael Åberg	8	7	23	0	126,5
8	Christer Pettersson	7	7	26	0	125
9	Tomy Gustavsson	7	6	34	0	122
10	Mattias Thörnqvist	6	6	38	0	110

RESULTAT BERGSLAGSSERIEN OMGÅNG 2. 2014-02-22

	Match	*Set*
Dizzy 1 - Slaggpilen 3	6 - 0	18 - 6
Slaggpilen 2 - Dizzy 2	3 - 3	12 - 12
Slaggpilen 2 - Slaggpilen 3	6 - 0	18 - 2
Slaggpilen 2 - Borlänge DC 1	6 - 0	18 - 0
Borlänge DC 2 - Slaggpilen 2	4 - 2	12 - 11
Eightball - Dizzy 1	2 - 4	10 - 16
Eightball - Älvkarleby	4 - 2	13 - 6
Borlänge DC 2 - Eightball	0 - 6	3 - 18
Dizzy 3 - Slaggpilen 1	2 - 4	7 - 13
Dizzy 3 - Dizzy 1	0 - 6	4 - 18
Dizzy 1 - Älvkarleby	3 - 3	13 - 10
Älvkarleby - Dizzy 3	3 - 3	10 - 12
Dizzy 2 - Älvkarleby	3 - 3	11 - 12
Slaggpilen 3 - Slaggpilen 1	0 - 6	1 - 18
Slaggpilen 1 - Borlänge DC 2	2 - 4	11 - 12
Dizzy 2 - Slaggpilen 1	3 - 3	8 - 13
Borlänge DC 2 - Dizzy 3	2 - 4	9 - 15
Dizzy 2 - Borlänge DC 1	6 - 0	18 - 0
Eightball - Borlänge DC 1	6 - 0	18 - 0
Slaggpilen 3 - Borlänge DC 1	6 - 0	18 - 0



Osko Jokitalo & Marre Sjöstrand.

		Spelade	*Vunna*	*Oavgjorda*	*Förlorade*	*Poäng*	*Vunna set*	*Förlorade set*	*+/-*
1	Dizzy 1	9	8	1	0	17	147	64	83
2	Eightball	9	7	0	2	14	127	69	58
3	Slaggpilen 1	9	6	1	2	13	125	66	59
4	Dizzy 3	9	5	1	3	11	117	84	33
5	Älvkarleby	9	4	3	2	11	113	82	31
6	Dizzy 2	9	3	3	3	9	108	97	11
7	Borlänge DC 2	9	4	0	5	8	97	106	-9
8	Slaggpilen 2	9	2	1	6	5	84	107	-23
9	Slaggpilen 3	9	1	0	8	2	45	137	-92
10	Borlänge DC 1	9	0	0	9	0	12	163	-151



Micke Pettersson & Mikael Årebrand & Lars Arbring.



Slaggpilen 2 - Borlänge DC 2.



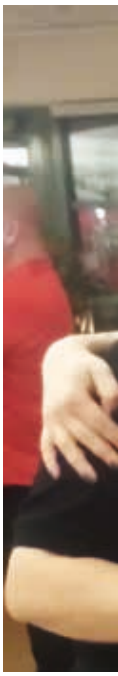

NWD OPEN

Vi fick förfrågan av SvDF's TK om vi kunde hoppa in och på kort varsel arrangera en Riksrankingtävling efter att flera andra distrikt tackat nej. Jag ringde spindeln i nätet Gunilla Gillver som ringde vidare och Nacka/Wermdö Dart nappade på erbjudandet och efter att ha kollat med spelstället (Älvsjö, Köksälvan) etc så tackade vi ja efter 2 timmar. Tävlingen kom att heta NWD Open.



Få en bra start på dagen med Kyäni Sunrise. Serverades på NWD-Open!

Må som bäst med Kyänis produkter.

100 % nöjdkund garanti. Ät produkter i en månad och få pengarna tillbaka!

Info: www.kyani.net Order: www.nilsgood.kyani.net

För mer info: Nils Good. Tele: 0731-844700. E-mail: nils@nilsgood.se

Nya distributörer sökes!
Kyäni expanderar kraftigt.

På fredagen kördes under Micke Oscarsson och Viveka Träffs överseende Hobbydubbel och Amatördubbel. I Hobby var det den nya generationen i form av Theodor Nagelkerke (med Björn Andersson) som vann före Christoffer "Tofflan" Wikstrand/Marcus Gavander. I AD vann Kenneth Svensson/Jocke Sjöbeck finalen över Björn Wahlström (Nalle) och Kenta Österberg.

På lördagen körde vi en tuff spelordning med alla stora klasser samma dag. Singlarna, dubblarna och mixed. Tiderna hölls dock bra och mixeden var klar 00.45. 89 start i herrsingel och 39 i damsingel (och 40 mixedpar) vilket får anses vara godkänt i en sådan här snabbt arrangerad tävling.

I herrsingel blev det en hel del överraskningar bl.a. Stesse Dahlgren som gick ända till kvarten efter att bl.a. slagit ut Marcus Elffors, Jan-Erik Hermansson och Claes Utberg. Finalen stod dock mellan landslagsspelarna Daniel Larsson (SSDC) och Dennis Nilsson (Sola) där Dennis var starkast för dagen (han vinner garanterat i armbrytning också). Till semi, Gunnar Nylund (TTVH) och Andreas Harrysson (Målilla).

I damsingel var det idel landslagsaktuella lirare i toppen. Klassen vanns av Kristin Bomander (No Name) före Deana Rosenblom (Silverpilen) och 3-4:a kom Anna Forsmark (GBDA) och Maud Jansson (Bro).

I damdubbel vann "veteranerna" och kompisarna Kristin B/Paulina S fi-





nalen över Anna F/Deana, 22 damdubbelpar totalt.

42 herrdubbelpar ställde upp och bäst var Oskar Lukasiak(Bro)/Johan Rosander (Belkin) före överraskningarna (eller?) från Målilla; Olli Lehtikangas/Paul Olsson.

I mixeden på kvällen var det de "äkta" mixedparen som gick bäst. Dennis Nilsson/Anna Forsmark vann före "The Bomanders" (Alle och Kristin). Sabina Nestling drog här fram Peter Wahlsten ända till semifinal och samma gjorde Katrin Lainpelto med Ricardo Granato.

På söndagen spelades juniorklasserna, U21, OT-klasserna samt hobby och amatörsinglarna. My Larsson fick här äran att vinna sin sista juniortävling någonsin före Jaqueline Alpvik i finalen. I pojkklassen vann Mattias Flodin över Oskar Lövgren-Lainpelto i finalen. Jocke Sjöbeck slog Sarah Rosén i U-21 finalen.

Allas vår Micke Oscarsson vann oldtimer efter vinst i prestigemötet mot Håkan "Swedish Barney" Jansson. Susianne Hägvall vann damklassen före Gunilla Fredriksson.

Tre och en halv månad senare med SM-guldet i herrdubbel, vann Mauri Voittonen amatörsingeln på NWD Open före Robert Öberg. Pernilla Brodin visade gubbs å grabbs vart det blå skåpet ska stå (i hennes fall det rosa skåpet) och lekte hem hobbysingeln.

Tack till Köksälvan, Jocke Kulán, NWD och Micke/Nilla med vänner för deras insatser under helgen!

DENNY SIGFALK

RESULTAT NWD OPEN

Herrsingel, 89 start
1. Dennis Nilsson
2. Daniel Larsson
3-4. Gunnar Nylund och Andreas Harrysson
5-8. Mattias Jönsson, Pär Ek, Edwin Torbjörnsson, Sten Dahlgren
9-16. Göran Eriksson, Lennart Efraimsson, Dick Eklöf, Oskar Lukasiak, Johan Engström, Jan-erik Hermansson, Olli Lehtikangas, Torbjörn Dahlgren

Damsingel, 39 start
1. Kristin Bomander
2. Deana Rosenblom
3-4. Maud Jansson och Anna Forsmark
5-8. Gunilla Fredriksson, Pia Airisniemi, Viveka Träff, Susianne Hägvall
9-16. Lisa Svensson, Paulina Söderström, Marie-Louise Söderström, Sandra Pettersson, Camilla Fagerberg, Katrin Lainpelto, Anetté Tillbom, Pernilla Brodin

Juniorer-Pojkar, 9 start
1. Mattias Flodin
2. Oskar Lövgren-Lainpelto
3-4. Theodor Nagelkerke och Viktor Tingström

Juniorer-Flickor, 4 start
1. My Larsson
2. Jaqueline Alpvik
3-4. Elin Forsman och Laila Rotmark

U21, 3 start
1. Jocke Sjöbeck
2. Pernilla Brodin
3. Johan V Eriksson

OT-Herrar, 9 start
1. Michael Oskarsson
2. Håkan Jansson
3-4. Stefan Petersson och Anders Ahl

OT-Damer, 10 start
1. Susianne Hägvall
2. Gunilla Fredriksson
3-4. Eva Carlson och Anna-Karin Mannerståhl

Mixeddubbel, 40 par
1. Anna Forsmark/Dennis Nilsson
2. Kristin Bomander /Andrée Bomander
3-4. Sabina Nestling/Peter Wahlsten och Katrin Lainpelto/Ricardo Granato
5-8. Sarah Rosén/Oskar Lukasiak, Zaida Andersson/Johan Engström, My Larsson/Joacim Sjöbeck, Sofia Roshamn/Göran Eriksson

Damdubbel, 22 par
1. Paulina Söderström/Kristin Bomander
2. Anna Forsmark/Deana Rosenblom
3-4. Maud Jansson/Viveka Träff och Sandra Pettersson/Sarah Rosén
5-8. Gunilla Fredriksson/Kristina Kahn, Anna Hagen/Sabina Nestling, Eva Carlson/Birgit Juhola, Helena Westerlund/Sofia Roshamn

Herrdubbel, 41 par
1. Oskar Lukasiak/Johan Rosander
2. Olli Lehtikangas/Paul Olsson
3-4. Daniel Larsson/Lennart Efraimsson och Tommy Söderström/Rickard Tingvall
5-8. Veine Hagen/Ari Nevalainen, Dick Eklöf/Boa Idevall, Mattias Jönsson/Pär Riihonen, Pär Ek/Johan Engström

Amatördubbel, 19 par
1. Kenneth Svensson/Jocke Sjöbeck
2. Nalle Wahlström/Kenta Österberg
3-4. Nils Rudwall/Jocke Nilsson och Jesper Voittonen/Viktor Tingström

Amatörsingel
1. Mauri Voittonen
2. Robert Öberg
3-4. Magnus Åkerlund, Cayen de Klonia

Hobbydubbel, 15 par
1. Theodor Nagelkerke/Björn Andersson
2. Christoffer Wikstrand/Marcus Gavander
3-4. Kristina Kahn/Robert Kahn och Magnus Hämäläinen/Roland Sevenius

Hobbysingel
1. Pernilla Brodin
2. Bengt Wenman
3-4. Nils-Erik Ekman, Christoffer Wikstrand

SVENSKA DART FÖRBUNDET

SWEDISH

FRIDAY 22/8

20.00 LADIES WARM-UP SINGLES 100.- 5X501
20.00 GENT'S WARM-UP SINGLES 100.- 5X501

SATUR

10.00 GIRLS YOUTH SI
10.00 BOYS YOUTH SIN
10.00 U21 SINGLES
13.00 MEN´S SINGLES
13.00 LADIES SINGLES
20.00 MIXEDTRIPPLES

GUARANTEED PRIZE TABLE

	MENS-SINGLE	LADIES-SINGLE
1ST	30 000 SKR	10 000 SKR
R/UP	12 500 SKR	5 000 SKR
JNT3RD	6 000 SKR	2 500 SKR
JNT5TH	2 000 SKR	1 000 SKR
JNT9TH	1 000 SKR	500 SKR
JNT17TH	500 SKR	250 SKR

VENUE & HOTELL

Scan

Hotel booking +46 (0)40 693 47 0
it includes a better price and a buffét served on
www.scandichotels.com/Hot
Entries & Information to: **swop2014@**
"This is a BDO Invitation Table event and is o
the Winmau World Masters Championships and t
BDO Category **A**

OPEN 2014

RDAY 23/8

INGLES	80.-	5X501
GLES	80.-	5X501
	80.-	5X501
	200.-	7X501
	200.-	7X501
	300.-	5X701

SUNDAY 24/8

12.00 MEN´S PAIRS	200.-	7X501
12.00 LADIES PAIRS	200.-	7X501



ndic

TRIANGELN MALMÖ

0 use promo code **BSWE210814**
Friday evening and a lunch buffét on Saturday.
els/Sweden/Malmo/Triangeln
@gmail.com Closing date 20/8-2014
nly open to players who are eligible to play in
he Lakeside World Professional Championships."
Points Allocation

RIKSSERI

Andra sammandraget genomfördes helgen 24-25 januari.
Det tredje och sista sammandraget spelas helgen 22-23 mars.
Slutspel för Elitserierna blir det lördagen den 24 maj (OBS! ändrat datum!)

TABELLER:

ELITSERIEN

1	SSDC	6	6	0	0	54	110	12
2	Målilla	6	4	2	0	48	96	10
3	SteelTons A	6	4	1	1	34	63	9
4	Belkin Power	6	3	1	2	10	27	7
5	Sola	6	3	0	3	-6	2	6
6	GBDA A	6	1	2	3	-14	-23	4
7	Kungsbacka A	6	2	0	4	-20	-57	4
8	Spikkastarna A	6	1	2	3	-30	-55	4
9	Flamingo	6	1	1	4	-36	-95	3
10	TYO A	6	0	1	5	-40	-68	1

Div 1A:

1	Bro A	6	6	0	0	74	175	12
2	TTVH A	6	6	0	0	66	160	12
3	Sirius	6	4	0	2	52	96	8
4	Gröna Lyktan	6	3	1	2	-16	-51	7
5	Harestad	6	3	0	3	0	0	6
6	Eightball	6	3	0	3	-16	-34	6
7	Dessa Trådar	6	2	0	4	-14	-27	4
8	SteelTons C	6	2	0	4	-24	-51	4
9	Mörbylånga	6	0	1	5	-56	-130	1
10	Only Metals	6	0	0	6	-66	-138	0

Div 1B

1	Steel B/Bramglaj	6	6	0	0	60	124	12
2	Oilers	6	6	0	0	58	118	12
3	TRP A	6	4	0	2	14	36	8
4	Karhu	6	4	0	2	4	1	8
5	Victory Lakers	6	3	0	3	14	26	6
6	West Coast	6	2	0	4	0	14	4
7	Huvudsta A	6	2	0	4	-20	-35	4
8	Wanted	6	2	0	4	-32	-79	4
9	Donald Dart	6	1	0	5	-38	-56	2
10	Spikkastarna B	6	0	0	6	-60	-149	0

Div 2A

1	Gungner	6	5	0	1	58	100	10
2	Kungsbacka B	5	5	0	0	36	51	10
3	Bollebygd	5	3	0	2	2	-2	6
4	Bro C	6	2	1	3	-22	-35	5
5	MAD	5	2	0	3	0	-8	4
6	Andersberg	5	2	0	3	-8	-14	4
7	Dartanjang	5	2	0	3	-20	-28	4
8	Backen	6	1	1	4	-22	-35	3
9	SteelTons D	5	1	0	4	-24	-29	2

BRA SPEL:

Pilsnitt:

Magnus Caris, Steel Tons	29.00
Jeffrey de Graaf, SSDC	27.55
Daniel Larsson, SSDC	26.70

Kort set:

Daniel Larsson, SSDC	11 pil
Olli Lehtikangas, Målilla	11 pil
Jeffrey de Graaf, SSDC	11 pil

Hög utgång:

Mikael Hollstig, GBDA	167

Pilsnitt:

Peter Sajwani, Bro DC	27.16
Tony Emanuelsson, Harestad	24.97
Veine Hagen, Bro DC	23.90

Kort set:

Ulf Liman, Steel Tons	11 pil
Tony Emanuelsson, Harestad	11 pil

Hög utgång:

Gino Marcius, TTVH	161
Jonas Fredriksson, Bro DC	155

Pilsnitt:

Håkan Jansson, Oilers	23.48
John Westerlund, Huvudsta	23.37
Joacim Jonasson, Huvudsta	22.94

Kort set:

Pierre Andersen, TRP	11 pil
Håkan Jansson, Oilers	12 pil

Hög utgång:

Johan Bondesson, TRP	150
Joachim Tholf, Steel/Bramglaj	150

Pilsnitt:

Jay van Doormalen, Dartanjang	20.50
Paul Grogan, Backen	20.20
Bo Carlsson, Gungner	20.10

Kort set:

Tommy Lundberg, Gungner	14 pil
Paul Grogan, Backen	14 pil

Hög utgång:

Bo Carlsson, Gungner	167
Matz Ålström, Backen	156

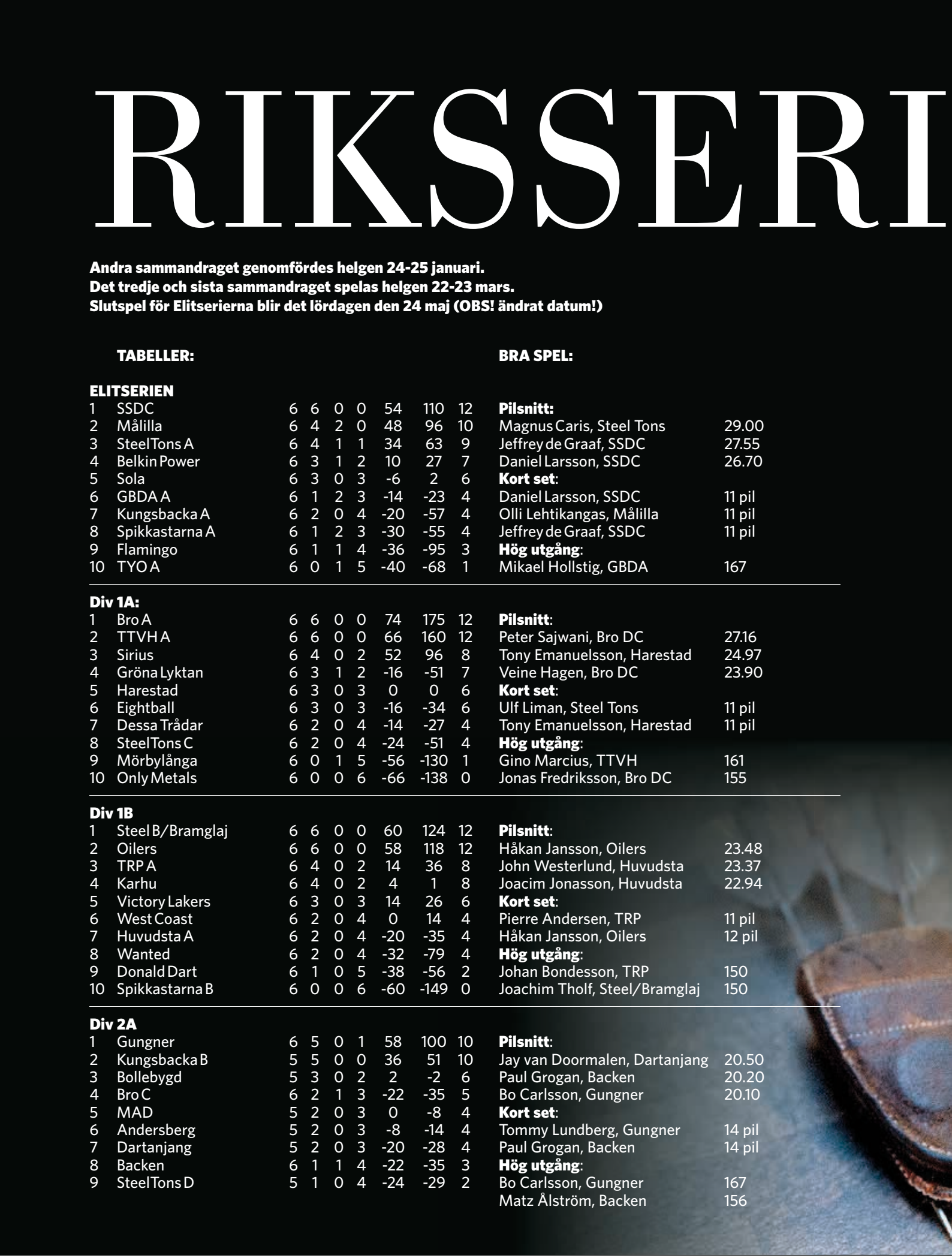

EN

TABELLER:

Div 2B

1	GBDA B	6	6	0	0	52	90	12
2	Tyresö	6	4	2	0	42	67	10
3	Shabbofh	6	4	1	1	26	39	9
4	Fenix	6	3	2	1	30	40	8
5	City	6	4	0	2	14	23	8
6	X-Parrots	6	2	1	3	-18	-18	5
7	Knivsta A	6	2	0	4	6	9	4
8	Uppsala Dartakademi	6	1	0	5	-32	-41	2
9	Gotland	6	0	1	5	-52	-92	1
10	NWD C	6	0	1	5	-68	-117	1

Div 2C

1	Målilla B	6	5	0	1	24	37	10
2	TYO/Tombraider	6	4	1	1	30	47	9
3	Bumblebees	6	4	1	1	24	32	9
4	Gunnebo	6	4	0	2	22	28	8
5	Engelholm	6	4	0	2	20	34	8
6	Nässjö	6	3	1	2	10	19	7
7	Black Basil/Knivsta B	6	2	0	4	6	2	4
8	NWD B/Solna AIK	6	1	1	4	-26	-45	3
9	Spikkastarna C	6	0	2	4	-28	-37	2
10	Pilsättarna	6	0	0	6	-82	-117	0

Div 2D

1	Bro B	7	7	0	0	52	93	14
2	TTVH B	7	5	1	1	14	17	11
3	Silverpilen	7	3	1	3	-12	-9	7
4	NWD A	7	3	0	4	8	-5	6
5	Atlantis	7	2	0	5	-14	-12	4
6	TRP B	7	0	0	7	-48	-84	0

Dam Elit

1	Silverpilen/Donald D	7	7	0	0	70	163	14
2	SteelTons	6	5	0	1	10	29	10
3	GBDA	7	2	2	3	-12	-37	6
4	No Name	6	1	2	3	-6		4
5	Bro	7	2	0	5	-24	-51	4
6	Kungsbacka	7	0	2	5	-38	-103	2

Dam div 1

1	Spikkastarna	5	5	0	0	44	61	10
2	Karhu	5	3	1	1	22	38	7
3	Bro B	6	3	1	2	22	21	7
4	TYO	6	2	2	2	0		6
5	Pilkompaniet	5	2	1	2	0		5
6	Fenix	6	1	2	3	-12	-21	4
7	Pullorna	5	1	2	2	-18	-26	4
8	Engelen	5	1	1	3	-18	-17	3
9	Uppsala Dartakademi	5	1	0	4	-40	-54	2

BRA SPEL:

Pilsnitt:	
Thomas Hammersten, Shabbofh	21.18
Janne Paaso, City	21.04
Jan Pettersson, City	20.97
Kort set:	
Thomas Bergström, Tyresö	14 pil
Janne Paaso, City	14 pil
Hög utgång:	
Tomas Holmkvist, GBDA	164
Åsa Lundström, Knivsta	160

Pilsnitt:	
Björn Isacsson, Målilla	22.02
Peter Jacobsson, Engelholm	19.27
Christian Blychert, Nässjö	19.26
Kort set:	
Christian Blychert, Nässjö	15 pil
Mikael Paajanen, Engelholm	15 pil
Hög utgång:	
Robert Hillar, Black B/Knivsta	170
Petri Mantila, Engelholm	124

Pilsnitt:	
Ola Holmberg, Bro DC	20.75
Christian Manshed, Silverpilen	19.71
Kort set:	
Ulf Hansson, Atlantis	15 pil
Hög utgång:	
Robert Södervall, Bro DC	152

Pilsnitt:	
Kristin Bomander, No Name	20.11
Hanne Johnsen, Sp/DD	19.56
Kort set:	
Kristin Bomander, No Name	14 pil
Hög utgång:	
Anna Forsmark, GBDA	140

Pilsnitt:	
Gunilla Lindström, SpikKastarna	16.95
Helene Sundelin, SpikKastarna	16.14
Karolin Rütting, Pilkompaniet	15.35
Kort set:	
Therese Öhnedal, Karhu	18 pil
Hög utgång:	
Frida Birgersson, Karhu	144
Therese Öhnedal, Karhu	116



Lakeside 2014

År 2001 fick Kungsbacka Dartklubbs medlem Tomas Torell ett samtal från Peter Larsson. På den tiden jobbade Peter på St. Görgans Pub i Kungsbacka. "Tomas, jag tycker att du skulle skynda dig hit, det står en engelsman här och kasta dart, han är helt otrolig, missar ingenting, tydligen bor han här i Sverige, han var här för att sälja lite rengöringsmedel till oss, han stannade kvar efter mötet, ny medlem kanske?!!"

Tomas sprang dit, tog fram sina pilar som låg bakom baren och frågade engelsmannen om han kunde hoppa in och träna med honom lite. Det gjorde han, i 4 timmar! Nästa dag, samma sak, drygt 4 timmar, dagen där på med.

Du är ju duktig, har du spelat tävlingar förut?, frågade Tomas.

Lite grann när jag var yngre men jag började jobba utomlands och har inte hunnit spela så mycket sen dess.

Vad gör du imorgon? frågade Tomas.

Spelar dart här med dig kanske? svarade britten.

Nej, jag tycker att du skulle komma ner till klubben med mig, köra torsdags cup och jag har en känsla av att du min vän börjar kasta på riktigt igen!

Engelsmannen blev väl bemött på KBAs torsdagscup och så småningom började han representera KBA i Seriespel & Riksserien. Hans KBA vann GBG Serien & också Riksseriens slutspel 2008.

2006,2007 & 2008 vann han individuellt SSDC Closed, 2007 vann han SM genom att besegra Daniel Larsson. Han toppade rankingen, pilsnitt & outstandingplayer tabellerna. Engelsmannens form på hemmaplan speglade sig ute på touren, med bl.a semifinal i Finland, sista 32 i Winmau World Masters. Kvartsfinaler i Norge & Danmark & en semi i SWOP. Hans första tv-sända match kom i 2008:s Welsh Open Kvarts- och semifinaler. I december 2008 blev han inbjuden till sin första major, Zuiderduin Masters. Gert de Voss i första matchen, andra matchen på scen slog han Martin Adams, som nyligen vunnit Winmau World Masters. Vid avbrytnings datum 2008 hade han kvalat till sin första Lakeside, som skulle börja den 4 januari 2009.

5 år har gått hastigt förbi, han har kvalat till Lakeside genom rankingtabellen varje år sen 2009.

2009 nådde han andra rundan där han förlorade 4-0 mot Scott Waites

2010 åkte han ut 3-2 i första rundan mot Norges Robert Wagner.

2011 blev det förlust mot Garry Thompson 4-2

2012 Kvarten. Han förlorade mot Christian Kist, under matchen missade han dubbel 12 för en 9 pilars. Engelsmannen hade skjutsat Kist till Lakeside från Holland. Kist fick skjuts hem också, som Världsmästare! Britten bestämde sig att han aldrig skulle ha Världstrofén i bilen igen utan att den tillhörde honom.











2013 Andra ronden igen, förlorade mot en holländare till, Wesley Harms

NU SKULLE HAN FÅ en sjätte chans att ta hem den heliga världstrofén själv. Fick ta ett svårt beslut genom att be hans bror att stanna hemma denna gång. Veckan skulle bara handla om honom och uppdraget som låg framför honom. Lakeside 2014 började den 4 januari.

Han mötte regerande världsmästaren Scott Waites i första rundan, sista gången de möttes på Lakeside vann Scott med hela 4-0. Scott Waites stod som favoriten ibland publiken men inte bakom ridåerna. Scott klarade inte av att försvara sin titel. Konstigt nog var han utslagen innan alla deltagare ens hade kvalat.

3-0 vann Sveriges engelsman med, han krossade världsmästaren och helt plötsligt öppnade folk ögonen för honom. Det fanns någonting annorlunda med honom. ”Rocky Balboas manager kallade det för ”eye of the tiger” i filmerna” sade en BBC kommentator i baren efter matchen, var det det? Han gick lite annorlunda, med bestämda steg, sade nästan ingenting… han log då och då men hans vanlig höga skratt saknades. Vad var det för någonting som var annorlunda? Tyst revansch kanske? Scott hade faktiskt betett sig lite dumt under Tjeckiska Open finalen mot engelsmannen tidigare under säsongen.

I andra rundan stod Englands landslagsman Glen Durant i vägen för en kvartsfinalplats, en stabil spelare med mycket talang. Men han blev hemskickad han också! Inte många dubblar som gick till spillo, 4-1 i set. Det var kliniskt och man tyckte nästan synd om Glen. Återigen hörde man samtal om







vad det var som hade förändrats med engelsmannen. Han har alltid kastat höga poäng men nu dödade han seten direkt när han fick chansen. Hade Glen också gjort någonting som retat britten förut? Det hade han, lång historia, men nu var det kvittat.

James Wilson, Yorkshireman, en av turneringens favoriter hos spelbolagen och en framtida världsmästare, utan tvekan. Han ger aldrig upp och älskar att spela dart, särskilt mot en likvärdig motståndare. Om man träffar trippel efter trippel svarar han bara med lika många tripplar. Han träffar dubblarna med äcklig noggrannhet. Kvartsfinalen mot James Wilson blev en av de bästa matcherna någonsin på Lakeside scen. Det går inte att beskriva varken atmosfären eller publikens undran om vad de hade upplevde den kvällen. Både spelarna mosade trippeln och seten avgjordes direkt. Till slut stod vår britt som segrare. Igen frågade folk om hemligheten till framgången. Det kan vara så att engelsmannen inte tyckte om att han hade förlorade 3-0 med ett pilsnitt på över 100 på Winmau scenen, mot just James Wilson, vad vet jag…

Semifinalen blev en rysare, för första gången under veckan låg vår kille under med 2 set. Han hade inte missat mycket men hans motståndare, Jan Dekker, tog sina chanser när de kom. Höga utgångar, 180:or, missade dubblar och starka nerver från bägge. Det gick inte att välja en vinnare. Även vid 5-5 i set 2-2 hade man ingen aning vem skulle överleva och ta sin plats i finalen. I den här matchen visade britten en sida som bara vissa kan ta fram i en sådan stressig situation. Var kraften att orka kommer ifrån är en gåta men den kom och han stod återigen som segrare, ett steg närmare det ultimata priset. Hmmm, Jan Dekker, vad kunde en sådan trevlig pojk har gjort för att reta engelsmannen. Förmodligen ingenting utom att vår kille var nog trött på att bli utslagen från Lakeside av holländare!

Nu är det söndag morgon den 12 januari 2014. Jag sitter på scenen, i ett tyst Lakeside och skriver det här. Tomas Torell är hemma med sin familj. Engelsmannen är på rummet och duschar.

När ni läsa det här så vet de flesta av oss hur finalen gick. Alan Norris (vår svenska engelsman) är nog inte allas favorit som person. Han har sina brister och han har gjort folk ledsna då och då. Däremot finns det inte många som inte gillar honom som dartspelare. Tusentals positiva meddelande under denna vecka genom demolika socialamedierna bekräftar detta. Utan tvekan har Ni varit en jättestor del av Alans framgång, inte bara denna vecka, men överhuvudtaget. Ingen av er har försökt att ge honom råd om hur han skulle kasta, ni har inte visat tveksamhet, utan visat en stor glädje över hans succé och det verkligen känns som att alla har varit med på tåget. Hoppas ni har lika fina minnen av Lakeside 2014 som Alan har, även om pokalen inte kom med denna gång heller.

SKRIBENT: DEAN MOSS
PHOTO: CHRIS SERGEANT OF TIPTOPPICS.COM

Kallelse

Årsmöte 16 augusti 2014

Plats: Söderbiljarden, Stockholm

Tid: 15.00

Sista dag för motioner: 1 maj
(presenteras på dart.se under maj månad)

Motioner skickas till. motion@dart.se

Fullmakter finns på hemsidan www.dart.se

Idrottslyftet 2014

Årets Idrottslyft fokuserar på nedanstående aktiviteter, dock finns det även möjlighet till andra aktiviteter som inte faller inom kategorierna nedan:

- Öka mångfalden inom darten
- Göra satsning för fler kvinnliga utövare
- Juniorsatsning
- Bibehålla juniorer som tagit steget över till senior (18-25 år)

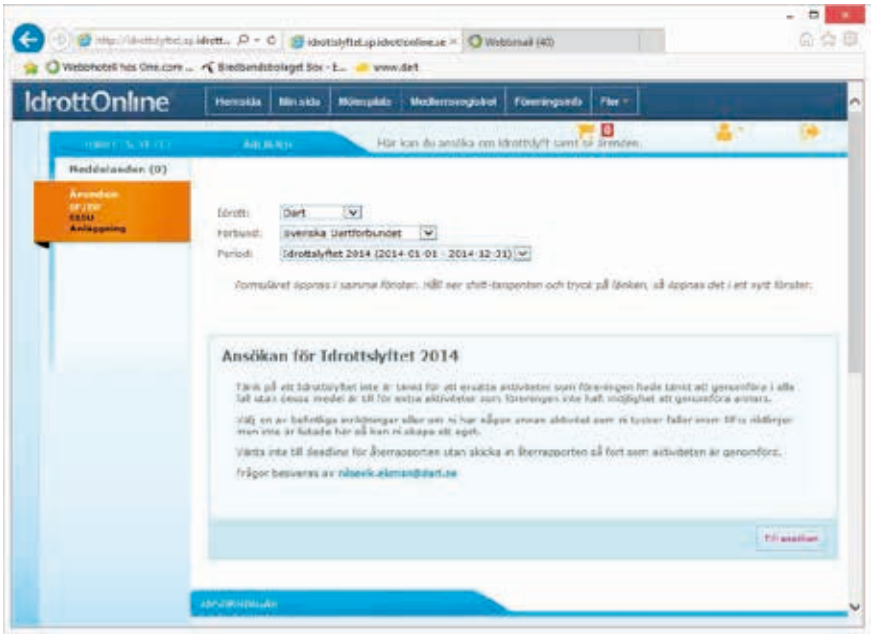

Du hittar mera information på klubbens IOL sida under Idrottslyftet

Till föreningens IOL ansvarige

När ni har haft föreningens årsmöte så glöm inte att uppdatera klubbens IOL sida med de personer som ingår i den nya styrelsen samt att ge dessa personer rätt roller och befogenheter i IOL.

Be även medlemmarna att kontrollera att deras adressuppgifter stämmer då IOL används som adressunderlag för utskick av DartNews. Vill man ha tidningen till annan adress än sin folkbokföringsadress så kan denna läggas in och markeras vara personens huvudadress.

Har ni frågor om IdrottOnline så kan ni skicka dessa till IOL@dart.se så besvarar jag dessa så fort jag kan eller om jag inte kan så kontaktar jag RF.

NILS-ERIK EKMAN
IOL ansvarig, Svenska DartFörbundet

Vad händer i Svensk Dart

Riksranking slutspelet 2014

Årets riksrankingsslutspel ter sig lite annorlunda från tidigare år, i och med att det spelas samma helg som sista riksrankingtävlingen för året (Götalandsspelen i Kalmar). Detta slutspel, som fortfarande enbart gäller Herr- respektive Damrankingen, kommer således att spelas på söndagen den 8:e Juni.

Dom 16 bästa herrarna, samt dom 8 bästa damerna, på rankingen (som naturligtvis uppdateras efter singlarna som spelas på lördagen den 7:e Juni) får en inbjudan att delta i detta slutspel. Om en spelare tackar nej, eller inte finns på plats, kommer möjligheten att ges till nästföljande spelare på listan.

Spelupplägget går till på följande sätt:

Herrar: Spelare nummer 1 (den spelare som ligger högst på rankinglistan) börjar med att välja en motståndare från den undre halvan av spelare (plats 9-16) som sin första motståndare. Sedan väljer spelare nummer 2 från dom som är kvar i den undre halvan, sedan väljer nummer 3 osv tills vi har 8 matcher som skall spelas. Dessa åtta matcher skrivs in på ett cup schema, som följer standard seedning, och som sedan spelas klart helt enligt standard. Spelformen är 7 x 501 i alla matcher.

Damer: Samma rutin som herrarna ovan, men dock bara med 4 spelare som får välja sina motståndare i första rundan. Även här är spelformen rak cup, enligt seedningschema, och alla matcher spelas i 7 x 501.

Så ni som ligger precis på gränsen för att få delta i detta slutspel, ska definitivt befinna er på plats i Kalmar den första helgen i Juni. Stadshotellet, som hela Götalandsspelen hålls på, är en väldigt fin spelplats, och ligger mitt i stan. Kanske kombinera helgen med ett par dagar på Öland också?

Väl Mött!
JOAKIM KULAN –TK I SVDF







StDF DM 2013

DM spelades 2013 över två helger. Senior- och juniorklasserna spelades första helgen i December på Solna Dart, medan old-timersklasserna spelades separat helgen efter på MiNi Dart.

"För DM"

Första DM helgen så spelades "För DM". Detta i umgängesandan med Amtör och Hobby klasser. I Amatörsingel så vann Robert Öberg före Joakim Silverplats. Joakim tog de två första seten efter jämnt spel. Men sedan fick Robert igång spelet ordentligt. I tredje ställde han 32 efter 15 pil. Det blev inte ett kort set, men vinst i setet i alla fall. Robert fortsatte att spela bra. Hade nu övertaget med bra poängspel. Robert kunde vinna det 4e setet och utjämna till 2-2. Det fina spelet höll i sig och Robert lyckades vända hela matchen till 3-2 seger.

I Hobbysingelfinal möttes Pernilla Brodin och Andreas Bärlund. Pernilla vann det första setet och Andreas det andra efter jämnt spel. Pernilla fick sedan övertaget i poängspelet och vann det tredje. Men i det fjärde så kom Andreas tillbaka och tog det trots underläge i början. Men det blev Pernilla som knöt ihop säcken i 5e set och vann Hobbysingeln.

Som avslutning på fredagen så spelades lottad dubbel. Vinnare blev Åsa Schöntal / Robert Öberg och runners-up Bettan Wahlund / Yasin Westerberg.

Senior Singlar + Mixed

Lördagen så spelades seniorklassernas singlar. I herrsingel så möttes SSDC:s Kenta Högwall och Jeffrey de Graaf. Kenta höll serven i sina två första servset me habilt spel, medan Jeffrey i sina servar hade gjort två korta set. Vid ställningen 2-2 så gjorde Jeffrey tre plustons inklusive en 180 och ett 11-pilsset för att bryta serven och slog sedan in spiken i kistan med ytterligare ett kort set. Så Jeffrey gick till final efter bra spel.

I semi nr två så möttes Edwin Torbjörnsson och Johan Engström. Johan gick ut hårt och gjorde 15 pil i första set. Edwin utjämnade, vartefter Johan tog två raka och ledning med 3-1. Sen kom spelet igång ordentligt för båda och avsklutningen bjöd på bra spel. Edwin gick upp till 3-2 innan Johan avgjorde med ett 17-pilsset då Edwin hade ställt dubbel efter 3 plustons.

Jeffrey och Johan möttes med andra ord i final. Johan började med att ta 2-0 efter att ha gjort 19 och 17 pil. Sen gjorde Jeffrey en 180 och tog tredje på 15 pil, 3 plustons i fjärde och en 113 utgång för 12 pil, dvs Jeffrey har utjämnat till 2-2. Sen är det Johans tur att ta 2 i rad på 19 respektive 13 pil. Jeffrey är i det här läget lite frustrerad, men utjämnar i alla fall till 4-3. Men Johan är obarhärtig och dödar matchen till 5-4 seger med ett 17 pilsset. Vinnar i Herrsingel, alltså Johan Engström från TYO/Sheakespear.

I damfinal så var det två av våra unga talanger som möttes. Jaqueline Alpvik och Sarah Rosén.

Jaqueline öppnade bäst och tog både en 1-0 och en 2-0 ledning. Tredje set bjöd på bra spel, mycket trippelträffar. Efter lite dubbeltrubbel var det Sara som reducerade och Sara tog även två set till och en ledning med 3-2. Sarah har sedan matchpilar i följande set, men utnyttjar inte de, utan Jaqueline utjämnar till 3-3. I avgörande set så vinner Jaqueline middlingen. Sara äter upp försprånget, men efter lite nervöst dubbeltrubbel är det Jaqueline som sätter matchpilen D2 för vinst. I sekretariatet var vi imponerade över hur unga Jaqueline spelade denna dag och gratulerar till segern.

I kvällens avslutande Mixed så vann Linda Odén och Veine Hagen (båda från ▶


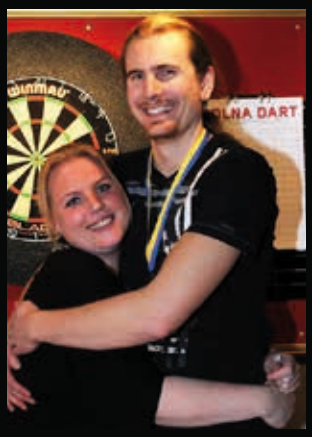
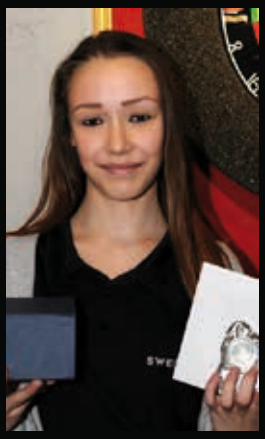


DAMSINGEL

	Spelare	Lag/Klubb
1	Jaqueline Alpvik	Myran's DC
2	Sarah Rosén	Team Teachers V.Haninge DC
3-4	Linda Odén	Bro DC
3-4	Maud Jansson	Bro DC
5-8	Sofia De La Prada	Steel Tons DC
5-8	Viveka Träff	Steel Tons DC
5-8	Susianne Hägvall	No Name DC
5-8	Sofia Roshamn	Team Huvudsta DK
9-16	Paulina Söderström	Steel Tons DC
9-16	Pia Airisniemi	TYO/Shake DC
9-16	Eva Olin	Bro DC
9-16	Petra Alpvik	Myran's DC
9-16	Pernilla Brodin	Team Huvudsta DK

Antal start: 13

HERRSINGEL

	Spelare	Lag/Klubb
1	Johan Engström	Steel Tons DC
2	Jeffrey De Graaf	Stockholm Super DC
3-4	Kenneth Högwall	Stockholm Super DC
3-4	Edwin Torbjörnsson	Oilers DK
5-8	Oskar Lukasiak	Bro DC
5-8	Robert Goth	Belkin Power DC
5-8	Veine Hagen	Bro DC
5-8	Anders Lijsing	Norrtelje DC
9-16	Peter Wahlsten	Stockholm Super DC
9-16	Thobias Johnsson	Spikkastarna DK
9-16	Richard Hagel	Stockholm Super DC
9-16	Andrée Bomander	Stockholm Super DC
9-16	Veikko Holmqvist	Spikkastarna DK

Antal start: 29

JUNIORSINGEL - FLICKOR

	Spelare	Lag/Klubb
1	Jaqueline Alpvik	Myran's DC
2	My Larsson	La Gamba Dart IK

Antal start: 2

JUNIORSINGEL - POJKAR

	Spelare	Lag/Klubb
1	Viktor Tingström	Bro DC
2	Mattias Flodin	Bro DC
3-4	Jesper Voittonen	Bro DC
3-4	Sebastian Caris	Bro DC
5-8	Adrian Kuhl	Bro DC
5-8	Oskar Lövgren-Lainpelto	Bro DC

Antal start: 8

U21

	Spelare	Lag/Klubb
1	Joacim Sjöbeck	La Gamba Dart IK
2	Sarah Rosén	Team Teachers V.Haninge DC
3	Christian Bernergård	Team Huvudsta DK

Antal start: 3

DAMDUBBEL

	Spelare	Spelare
1	Maud Jansson	Kristin Bomander
2	Emelie Lindell	Sarah Rosén
3-4	Ami Skoog	Katrin Lainpelto
3-4	My Larsson	Jaqueline Alpvik
5-8	Sofia De La Prada	Viveka Träff
5-8	Eva Carlson	Tanja Hyttinen

Antal start: 6

HERRDUBBEL

	Spelare	Spelare
1	Kenneth Högwall	Marcus Elffors
2	Jeffrey De Graaf	Peter Wahlsten
3-4	Veine Hagen	Jonas Fredriksson
3-4	Stig Kvarnehag	Vladan Milovanovic
5-8	Oskar Lukasiak	Mattias Flodin
5-8	Niklas Fahlén	Thomas Bergström
5-8	Jesper Voittonen	Joacim Sjöbeck
5-8	Niklas Olsson	Tommy Söderström
9-16	Jukka Tervonen	Jari Tunanen
9-16	Andrée Bomander	Martin Koverhult
9-16	Veikko Holmqvist	Viktor Tingström
9-16	Sebastian Caris	Oskar Lövgren-Lainpelto
9-16	Seved Rosén	Martin Jangeborn

Antal start: 13

OLDTIMER - HERRRAR

	Spelare	Lag/Klubb
1	Andrée Bomander	Stockholm Super DC
2	Veikko Holmqvist	Spikkastarna DK
3-4	Håkan Jansson	Oilers DK
3-4	Gunnar Nylund	Team Teachers V.Haninge DC
5-8	Michael Oskarsson	Steel Tons DC
5-8	Ulf Liman	Steel Tons DC
5-8	Gert Nordling	DK Pilo
5-8	Lars Packalén	Team Teachers V.Haninge DC
9-16	Kjell Kings	Team Teachers V.Haninge DC
9-16	Jukka Tervonen	Steel Tons DC
9-16	Tommy Björk	Ösmo DC
9-16	Leif Säkkinen	Etanol DC
9-16	Gino Marcius	Team Teachers V.Haninge DC

Antal start: 25

OLDTIMER - DAMER

	Spelare	Lag/Klubb
1	Gunilla Fredriksson	Steel Tons DC
2	Anna-Karin Mannerstål	Steel Tons DC
3-4	Agneta Liljegren	Solna AIK DC
3-4	Pia Airisniemi	TYO/Shake DC
5-8	Karolina Evermo	Old Bowler Dart Team
5-8	Eva Carlson	Steel Tons DC

Antal start: 6



MIXED

	Spelare	Spelare
1	Linda Odén	Veine Hagen
2	Viveka Träff	Veikko Holmqvist
3-4	Sarah Rosén	Jeffrey De Graaf
3-4	Hanna Smedmark	Martin Jangeborn
5-8	Paulina Söderström	Peter Wahlsten
5-8	Maud Jansson	Robert Goth
5-8	Anna Hagen	Gert Nordling
5-8	Annelie Angberg	Jari Tunanen
9-16	Jaqueline Alpvik	Richard Hagel
9-16	Malin Karlsson	Seved Rosén
9-16	Helena Vesterlund	Jesper Voittonen
9-16	My Larsson	Edwin Torbjörnsson
9-16	Carina Wallberg	Jesper Bergström
9-16	Martina Rönn	Jan Rosenberg
9-16	Elisabeth Wahlund	Leif Korhonen
9-16	Sofia De La Prada	Johan Engström

Antal start: 22

LOTTAD DUBBEL

	Spelare	Spelare
1	Johanna Muhlberg	Håkan Plars
2	Robert Carlströmmer	Daniel Svedin
3	Andreas Muhlberg	Stefan Wennerholm

Antal start: 3

AMATÖRSINGEL

1. Robert Öberg
2. Joakim Silverplats
3-4. Karl Båvner
3-4. Unto Koponen

HOBBYSINGEL

1. Pernilla Brodin
2. Andreas Bärlund
3-4. Mats Stenlund
3-4. Peter Eriksson
5-8. Lars Jansson
5-8. Sofia Roshamn
5-8. Robert Nylund
5-8. Oskar Lainpelto

LOTTAD DUBBEL

1. Åsa Schöntal / Robert Öberg
2. Bettan Wahlund / Yasin Westerberg
3-4. Mats Stenlund / Peter Eriksson
3-4. Agneta Liljegren / Robert Norling
5-8. Annica Bernergård /Bengt Wennman
5-8. Pernilla Flamingo Brodin / William Per Klevmarken
5-8. Katrin Lainpelto / Tobias Wistedt
5-8. Cayen De Klonia / Oskar Lainpelto

Helgen efter spelades OT DM

OT HERRAR

1. Andrée Bomander
2. Veikko Holmqvist
3-4. Håkan Jansson, Gunnar Nylund
5-8. Michael Oskarsson, Ulf Liman, Gert Nordling, Lars Packalén

OT DAMER

1. Gunilla Fredriksson
2. Anna-Karin Mannerståhl
3-4. Agneta Liljegren, Pia Airisniemi

◀ Bro DC) över Viveka Träff (Steel Tons) och Veikko Holmqvist (Spikkastarna).

Juniorer och Dubblar

På Söndagen så spelades juniorklasserna tidigt på dagen. I finalen för Junior Flickor så möttes gårdagens damsingelvinnare Jequeline Alpvik och My Larsson. Det var väldigt bra spel i början. Mycket trippelträffar och höga poäng. De spelade väldigt snabbt och fokuserat. My tog de första seten på 25 och 23 pil. Jaqueline fortsatte att spela bra, medan My varvade bra spel med lite sämre spel och blev lite frustrerad på slutet. Jaqueline lyckades vända med 4 raka set, vann med 4-2 och tog med detta sin andra seger i DM denna helg.

Efter som det var få start i flick klassen, så fick flickorna delta i pojkklassen också. Det blev med andra ord en öppen klass. Jaqueline Alpvik gjorde bra ifrån sig och tog sig till semi mot Mattias Flodin. Men där blev det Mattias som vann. I den andra semin så möttes Viktor Tingström och Jesper Voittonen. Viktor vann med 3-0. I finalen så tog Mattias ledningen med 3-0. Sen fick Victor igång spelet och vände till 3-3. Det blev en spännande avslutning där båda hade matchpilar flera gånger. Men till slut så blev det Viktor som vann.

I U21 klassen så vann Joacim Sjöbeck över Sarah Rosén. Juniorklasserna följdes av dubblar. I damdubbel finalen möttes Maud Jansson /Kristin Bomander och Emelie Lindell / Sarah Rosén. Maud och Kristin gick segrande ur den striden. I herrdubbelfinalen så möttes två SSDC par, Kenta Högwall / Marcus Elffors och Peter Wahlsten / Jeffrey de Graaf

Kenta och Mackan började starkt, mattades lite, men tog setet ändå på 22 pil. I andra set så blev det tre tons i början av Kenta och Mackan och en snygg avslutning till 14 pil. I tredje så började Jeffrey med 180. Jeffrey och Peter fick flera setpilar, men Mackan satte dubbelpilen för 19 pil och 3-0 ledning. Jeffrey och Peter utjämnade till 3-1. I följande set så missar Jeffrey 124 ut på Bullen, stål ut. Peter missar 2 set pilar, innan Kenta sätter den 20:e pilen för match! Mackan och Kenta började matchen bäst och var lite jämnare i poängspelet under matchen, och måste nog sägas vara kvällens bästa par.



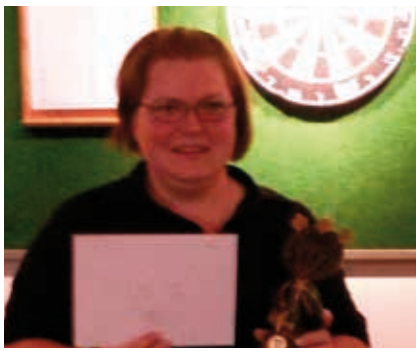



VDF DM spelades i Bollebygd i början på December 2013

Vinnare av Herrsingeln blev Magnus Hagström KBA
Vinnare av Damsingeln blev Lea Bokdalen KBA
Vinnare av Mix blev Anna Ohra Aho / John Holm GBDA
Vinnare av Oldtimer blev Torbjörn Karlsson BDK
Vinnare av Junior blev Joakim Sahlesson
Vinnare av Herrdubbeln blev Mikael Rehnlund Sola/ Tobias Köhler GBDA
Vinnare av Dam dubbel blev Terese Öhnedal /Sari Marjamaa Karhu
Årets VDFare Camilla Rehnlund
Årets Klubb GBDA

DAMSINGEL DM 2013
1 Lea Bokdalen Kungsbacka
2 Caroline Johansson Kungsbacka
3-4 Sabina Nestling GBDA
3-4 Anna Ohra-Aho GBDA
5-8 Anna Holmkvist GBDA
5-8 Victoria Carvell Kungsbacka
5-8 Frida Birgersson Karhu
5-8 Susanne Jönsson Kungsbacka

HERRSINGEL DM 2013
1 Magnus Hagström Kungsbacka
2 Lennart Efraimsson Sola
3-4 Mattias Ahlberg WestCoast
3-4 Tobias Köhler GBDA
5-8 Magnus Mattsson Karhu
5-8 Christer Bergendahl WestCoast
5-8 Tony Emanuelsson Harestad
5-8 Mats Naversjö WestCoast

DAMDUBBEL DM 2013
1 Terese Öhnedal - Sari Marjamaa Karhu
2 Susanne Jönsson - Caroline Johansson Kungsbacka
3-4 Eva Johansson - Jeanette Sundvall WestCoast
3-4 Emelie Sandblom - Monica Nestling WestCoast/GBDA
5-6 Anna Holmkvist - Anna Ohra-Aho GBDA
5-6 Anja Danielsson - Sabina Nestling GBDA

HERRDUBBEL DM 2013
1 Mikael Rehnlund - Tobias Köhler Sola/GBDA
2 Christer Bergendahl - Inge Sand WestCoast/GBDA
3-4 Magnus Mattsson - Peter Melin Karhu
3-4 Johan Plos - Tony Emanuelsson GBDA/Harestad
5-6 Thorbjörn Karlsson - Rickard Lönberg Bollebygd
5-6 Claes Sarbaek - Tobias Andersson Kungsbacka/Karhu
7-10 Michael Brandberg - Robert Lindblad WestCoast
7-10 Christian Karlsson - Marcus Rosenthal Andersberg/ Kungsbacka
7-10 Conny Jönsson - Jyrki Korhonen Kungsbacka/Karhu
7-10 Conny Brandt - Patrik Johansson WestCoast/GBDA

MIX DM 2013
1 Anna Ohra-Aho - John Holm GBDA
2 Therese Öhnedal - Mattias Ahlberg Karhu/WestCoast
3-4 Lea Bokdalen - Marcus Rosenthal Kungsbacka
3-4 Caroline Johansson - Mika Wennersten Kungsbacka
5-8 Camilla Rehnlund - Lennart Efraimsson Sola
5-8 Maria Bergendahl - Christer Bergendahl WestCoast
5-8 Jeanette Sundvall - Peter Sundvall WestCoast
5-8 Susanne Jönsson - Roy Björkman Kungsbacka
9-14 Eva Johansson - Conny Brandt WestCoast
9-14 Sabina Nestling - Thomas Nestling GBDA
9-14 Emelie Sandblom - Patrik Johansson WestCoast/GBDA
9-14 Anja Danielsson - Joakim Sahlesson GBDA
9-14 Victoria Carvell - Dennis Lidström Kungsbacka
9-14 Anna Holmkvist - Tobias Köhler GBDA

OLDTIMERS DM 2013
1 TorBjörn Karlsson Bollebygd
2 Markus Rosenthal Kungsbacka
3-4 Thomas Nestling GBDA
3-4 Mikael Brandberg WestCoast
5-6 Tomas Andersson WestCoast
5-6 Robert Lindblad WestCoast

JUNIORSINGEL DM 2013
1 Joakim Sahlesson GBDA
2 Anja Danielsson GBDA

GBDA GÖTEBORG

GOTHIC MASTERS 2014

fredag-söndag 4-6 april

Riksrankingtävling 7[1]. Licenskrav i alla spelklasser utom Trippelmix.
Sanktioneras av SvDF och följer dess tävlingsregler

DAG & STARTTID	SPELKLASS	ANM.AVGIFT	SPELSÄTT
		Per person	Poolspel / Cup (antal set 501)
Fre 4/4 19:00	Oldtimers Dam[1]	100:-	5 / 5 – Final 7
19:30	Oldtimers Herr[1]	100:-	5 / 5 – Final 7
Lör 5/4 10:00	Juniorsingel (pojk/flick)[1]	0:-	5 / 5 final 7
	U21[1]	80:-	5 / 5 final 7
12:00	Damsingel *	125:-	5 / 5 final 7
13:00	Herrsingel *	125:-	5 / 5 från kvart 7, final 9
ca. 21:00	Trippelmix	50:-	3 / 5 vid fler än 15 lag, rak cup
Sön 6/4 11:00	Damsingel *	125:-	5 / 7 final 9
	Herrsingel *	125:-	5 / 7 final 9

Registrering SENAST 30 minuter innan spelstart

Poolspel med cup, 2 vidare från pool, inga B-cuper

1) Då RR8 utgått, ges det dubbla rankingpoäng i JS/U21/OT, och spelas 2 x HS/DS
*** Vid fler än 64 anmälda i singelklasserna, rak cup**

Plats	Varholmsgatan 9, Göteborg För vägbeskrivning och boendeförslag se www.gbda.net Lokalerna öppnas senast 1 timme innan spelstart
Sista anmälan	Måndagen 30/3 kl.23.59 *Not: Wild cards i mån av plats, publiceras på www.gbda.net 2/4*
Anmälan till	anmalan@gbda.net Obs! Anmälan är bindande Betalning endast på plats vid ankomst, *OBS! Om matallergi finns, skriv då gärna detta i anmälan.*
Frågor till	anmalan@gbda.net (överdomare på plats Joakim Kulan SvDF)

Hjärtligt välkomna!

DARTKRYSS

SM och DM Grannar		Se upp Brutal		Ack Palm-lunden		Brukar byracka	Järn Läke-medel		Modern		RF för SvDF Ses med yin	Fran-cium		Vaja Mars-man		Far hiss ibland
									Är den vetgirige Mask							
Lata sig Dörr-skylt					Kryp Allt-jämt			Total oreda Tilltal							Liten lya	
		Verksamhetsåret Kung i drama	Pasta-rätt									Städ-person				
Firas i augusti Ses intill nitton						Starkt på fläska				Yngel				Något kort Nobi-lisera-		
					 FOTO: CHRIS SARGEANT							Världens bästa sport				
Flyg-bolag				Uppfor-drande uttryck												Gör man i sin dek-laration
Mitt i fejset Sno												Talas i Indien Groddjur				
		Knalla Kritisk										Kraft-lösa Deciton				
Gud Späk-ning				Kan ses på pilar										Bruten Träd		
												Bebor Medel-havsö				
Signal Place-rar			Flod Hård-kokta			Förmår Låta få		Är mången svamp		Grus Boricka		Ytter-ligare Bums				
						I fråga om tid				Neder-börd Hölje				Är gripen	Fatta	
Gå tungt		Periferi Vatten-växt							Groggy Tinas ex							© HF / korsordsexperten 2014 #889 www.korsordsexperten.se
						Fågel Kort för trappa						Vädjan Usch				Till
Snabbt Bat-tingar							Nord, skådis				Varför frågar du ?					
					Jämnt & me-todiskt											

Skicka lösningen senast: **5 juni 2014**

	O		S		A			V		M		Å		H		Ö
O	R	Ä	T	T	V	I	S	A		A	V	S	T	Å	N	D
	I	N	A	R		R	E	D	E	R	I		V	R	Å	L
V	E	T	G	I	R	I	G		L	I	K	V	Ä	L		E
	N	R		N	O	S	A	N	D	E		D	R	Ö	J	A
S	T	A	D	D										S	O	R
	E	D	A									D	U		U	T
K	R	E	T	A									T	A	L	
	I		E	L								A	V	V	E	K
S	N	Ä	R	T									I	S		U
	G	R	A										S	Å	T	T
I	S	I	D	O	R		S				U		A	G	A	T
	T	L		C	E	N	T	I	M	E	T	E	R		P	R
	A		O	K		Ö	A	R		U	G	N		E	T	A
T	V	Å	H	U	N	D	R	A	T	R	E	T	T	I	O	S
	L	A	I	L	A		A	N	T	O		A	A	R		J
K	A	R	O	T	T	E	R			N	Å	L		E	M	U

Lösningen skickas till:
Stockholms Dartförbund
Tegnérgatan 31, 111 61 STOCKHOLM

Kryssvinnare:
1) Peter Qvarnström, Märsta
2) Jörgen Melander, Nyland

Namn: _____

Adress: _____

Postnr: _____ **Postadress:** _____

VECKOCUPER

STOCKHOLM

• **MÅNDAGAR** KL. 19
Mini Dart & Barevent, Nytorgsgatan 27
tel. 643 31 33, 50:- Poängsamling, damer 451, tröstsida
Myran, Postiljonsvägen 4-8, Svedmyra (baksidan) tel. 648 84 91, 50:-,
Ej superliga, ej vid hemmamatch
• **TISDAGAR** KL.19
Söderbiljarden, Ej vid seriespel, Halfcup, 50kr, poängsamlarcup, Bondegatan 18, 08-640 42 65
• **ONSDAGAR** KL. 19
Bro DC, Fjärilstigen 4, Bro
tel. 070-233 72 53, 30:-
Allt ut, japanare, juniorer halv avgift
Mini Dart & Barevent, Nytorgsgatan 27
tel. 643 31 33, 50:-, Poängsamling, damer 451, tröstsida
Rest Lucky Asian, Farsta Strand, Frykdalsbacken 12,
Tele: 076-587 11 17, pool med stegar
• **TORSDAGAR** KL. 19
Myran, Postiljonsvägen 4-8, Svedmyra (baksidan)
tel. 648 84 91, 50:-, Ej vid hemmamatch
Söderbiljarden, Ej vid seriespel, Halfcup, 50kr, poängsamlarcup, Bondegatan 18, 08-640 42 65
• **FREDAGAR** KL. 19
Mini Dart & Barevent, Nytorgsgatan 27
tel. 643 31 33, 50:-, Poängsamling, damer 451, tröstsida
VLTDC, Segersjövägen 13, Uttran
tel. 530 322 36, 50/25:-, Poängsamling
Myran, Postiljonsvägen 4-8, Svedmyra (baksidan) tel. 648 84 91, 50:-, Cup
Oilers Poängsamling, Trångsundstorg 9, 60kr, pool med stege, Tel: 08-771 36 63
• **LÖRDAGAR** KL. 13
Rest. Västertorps Hjärta,
Västertorpsvägen 30, tel. 0762-43 33 12, 50:-, Pool, max 24 start, allt ut
Airbag DC, Restaurang Play Off, Vårby Allé 20
Vårby Gård. Cup, 50 kr, 180-öl
076-0342248 (Tobbe)
• **LÖRDAGAR** KL. 14
Myran, Postiljonsvägen 4-8, Svedmyra (baksidan) tel. 648 84 91, 50:-
Spelform beroende på antal deltagare
Bro DC, Fjärilstigen 4, Bro
tel. 070-233 72 53, 30:-, Poängsamling
Hannas Kök & Bar, Vårbergs Centrum
tel. 740 40 06, 50:-, Poängsamling, 180-öl
La Gamba, Olshammarsgatan 23, Hagsätra
tel. 647 93 90, 50:-, Poängsamling
Rest. Eddy's Bar, Orminge Centrum
tel. 715 80 70, 40:-
• **LÖRDAGAR** KL. 15
TTVH:s klubblokal, Ekstigen 6, Västerhaninge, tel. 073-500 15 39, 50:-, 501 poolspel
• **LÖRDAGAR** KL. 16
Rest. Engelbrekt, Högdalsgången 34, Högdalen
tel. 99 47 51, 50:-, Poängsamling
• **LÖRDAGAR** KL. 17
Götgatan 15, Norrtälje
tel. 073-567 41 01, 40:-, Poolspel 501, allt ut
Söderbiljarden, Bondegatan 18
tel. 640 42 65, 30:-
Amatörcup max 18,99 i pilsnitt, poolspel
• **LÖRDAGAR** KL. 19
Söderbiljarden, Bondegatan 18
tel. 640 42 65, 60:-
• **SÖNDAGAR** KL. 14
Myran, Postiljonsvägen 4-8, Svedmyra (baksidan), tel. 648 84 91, 50:-, Poängsamling
• **SÖNDAGAR** KL. 15
Rest.Crazy Eagle, Smedvägen 1, Kallhäll
tel. 0739-57 56 69 eller 070-515 37 36, 40:-
Cup+mat 80:- Hamburger- eller kebabtallrik
Lottad dubbel ev. singel, allt ut

VECKOCUPER I ÖVRIGA LANDET

BORLÄNGE

• **ONSDAGAR** KL. 19
Dizzy, Gjutargatan 1, tel. 073-656 54 35, 20:-
501 pool+cup
• **FREDAGAR** KL. 19
Dizzy, Gjutargatan 1, tel. 073-656 54 35, 20:-
501 pool+cup

GÖTEBORG

• **TORSDAGAR** KL. 19
GBDA, Varholmsgatan 9, tel. 0730-58 85 97
Poolspel+cup, flerveckors med slutspel
• **TISDAGAR** 19.00
West Coast Darts, anmälan senast 18.45
Svensk-Kinesiskakrogen Ranängsgatan 8,
tel. 031-15 30 04
Pool & Cup 10 veckors poängsamling

KARLSKRONA

• **LÖRDAGAR** KL. 14
Flamingo DC, Fabriksgatan 5,
tel. 073-657 16 85, 60:- Poolspel+cup

KUNGSBACKA

• **TORSDAGAR** KL. 19
Kabelgatan, tel. 070-641 44 92
Poolspel+cup, 10 v poängsamling

MALMÖ

• **FREDAGAR** KL. 19.30
Malmö Dartcenter, Grängesbergsgatan 7B
tel. 040-32 05 52, Cup, oftast japanare
• **LÖRDAGAR** KL. 19.30
Pölen, Sallerupsvägen 1, tel. 040-93 11 03, 40:-
Punchcup, japanare
• **SÖNDAGAR** KL. 17.30
Pölen/Loke, Sallerupsvägen 1,
tel. 040-93 11 03, 40:-, Oftast japanare

MÖLNDAL

• **TISDAGAR** KL. 19
Kråkans Krog, Götaforsliden 1,
tel. 031-27 04 58, 40:-, Poolspel+cup,
10 v poängsamling

MÖRBYLÅNGA

• **ONSDAGAR** KL. 18.30
Packvägen 2, Poolspel-cup 20:-
Allt ut + bonus vid fler än 7 start

NÄSSJÖ

• **TORSDAGAR** KL. 18.00
Highland Dart Club
Köpmansgatan 4B
Tel: 070-6819307
Olika spelformer, beroende på antal start.

SANDVIKEN

• **MÅNDAGAR** KL. 18.30
Eightball DK, Gävlegatan 57 E
tel. 070-695 33 49, 30:-
Singel, 10 v poängsamling
• **FREDAGAR** KL. 19
Eightball DK, Gävlegatan 57 E
tel. 070-695 33 49, 30:-,
Olika spelformer + 10:- inköp

UPPSALA

• **MÅNDAGAR** KL. 19
Annas Pojkar DC, Brantingstorg 5,
tel. 070-760 14 59, 50:-,
Junior gratis, singel pool+stege
• **FREDAGAR** KL. 19
Pilen, Säbygatan 21, 60:-
Junior gratis, första fre/mån lottad dubbel

VARBERG

• **TISDAGAR** KL 18.00
Warberg Dart Club, BRUKET,
Birger Svenssonsväg 16E
SeniorCupen
• **ONSDAGAR** KL. 16.00
Warberg Dart Club, BRUKET,
Birger Svenssonsväg 16E
UngdomsCupen

RANKING

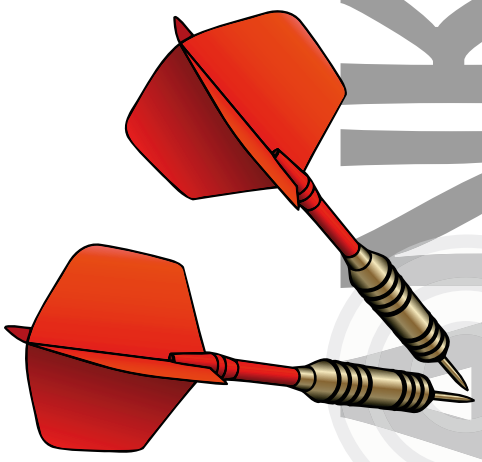



DEANA ROSENBLOM



DENNIS NILSSON

DAMER

1	Deana Rosenblom	Silverpilen Dartklubb	493.44
2	Anna Forsmark	Göteborgs Dartklubb	423.84
3	Maud Jansson	Bro Dart Club	349.44
4	Kristin Bomander	No Name Dart Club	288
5	Paulina Söderström	Steel Tons Dart Club	236.16
6	Sarah Rosén	TTVH Dartclub	208.64
7	Snezana Veljkovic	Göteborgs Dartklubb	185.28
8	Viveka Träff	Steel Tons Dart Club	143.2
9	Anetté Tillbom	Tyresö Dart Club	136.16
10	My Larsson	La Gamba Dart Idrottsklubb	133.92
11	Hannele Varis	Steel Tons Dart Club	130.4
12	Emelie Lindell	TTVH Dartclub	124.32
13	Vicky Pruim	Donald Dart Klubb	115.84
14	Sandra Pettersson	Söders Dartklubb	110.88
15	Caroline Johansson	Kungsbacka Dartklubb	101.76
16	Camilla Johansson	Mammas Pojkar Dartklubb	90.24
17	Pia Airisniemi	TYO/Shake Dart Club	88
18	Linda Nilsson	Donald Dart Klubb	84
19	Kristina Korpi	Donald Dart Klubb	79.68
20	Ellinor Niklasson	No Name Dart Club	74.4
21	Gunilla Lindström	Spikkastarna Dartklubb	73.92
22	Wioletta Gustafsson	Lyktans Dartgäng Klubb	72.96
23	Pernilla Brodin	Team Huvudsta Dartklubb	70.4
24	Susianne Hägvall	No Name Dart Club	63.52
25	Lisa Svensson	TYO/Shake Dart Club	57.44
26	Gabriella Asthammar	Pölen Dartklubb	56.48
27	Susanne Jönsson	Kungsbacka Dartklubb	53.6
28	Elin Forsman	Bro Dart Club	49.28
29	Jane Brandt	Steel Tons Dart Club	46.08
30	Lotta Eklund	Old Bowler Dart Team	46.08

HERRAR

1	Dennis Nilsson	Sola Dart Club	813.28
2	Daniel Larsson	Stockholm Super Dart Club	808.64
3	Göran Eriksson	Målilla Dart Club	661.44
4	Veine Hagen	Bro Dart Club	611.84
5	Jan-Erik Hermansson	Göteborgs Dartklubb	526.24
6	Lennart Efraimsson	Sola Dart Club	491.84
7	Gunnar Nylund	TTVH Dartclub	462.88
8	Marcus Elffors	Stockholm Super Dart Club	461.76
9	Edwin Torbjörnsson	Oilers Dartklubb	412
10	Andreas Harrysson	Målilla Dart Club	405.76
11	Konrad Hyltén	Oilers Dartklubb	373.6
12	Peter Sajwani	Bro Dart Club	365.76
13	Pär Ek	TYO/Shake Dart Club	352.96
14	Oskar Lukasiak	Bro Dart Club	350.4
15	Kenneth Högwall	Stockholm Super Dart Club	328.64
16	Mattias Jönsson	Pölen Dartklubb	304.16
17	Johan Engström	Steel Tons Dart Club	294.08
18	Mats Andersson	Steel Tons Dart Club	263.2
19	Olli Lehtikangas	Målilla Dart Club	258.56
20	Tobias Köhler	Göteborgs Dartklubb	256.96
21	Anders Åström	Belkin Power Dart Club	248.16
22	Stefan Petersson	Målilla Dart Club	248.16
23	David Pettersson	Etanol Dart Club	247.04
24	Thomas Nestling	Göteborgs Dartklubb	237.76
25	Joacim Jonasson	Team Huvudsta Dartklubb	232.16
26	Tommy Pilblad	Stockholm Super Dart Club	219.04
27	Veikko Holmqvist	Spikkastarna Dartklubb	213.12
28	Gino Marcius	TTVH Dartclub	191.36
29	Dick Eklöf	Sirius Dart Club	189.76
30	Johan Furuskog	Sola Dart Club	183.04

Kontaktuppgifter Distriktsförbund

Dalarnas Dartförbund
DaDF (DDD)
c/o Jonas Bergström,
Tångringsgatan 39, 784 30 Borlänge
E-post: per_andersson66@hotmail.com

Götalands Dartförbund
GDF (GDD)
c/o Stefan Petersson
Rimsmedsvägen 34B, 393 52 Kalmar
Hemsida: www.gotalandsdartdistrikt.se

Norrlands Dartförbund
NDF (NDD)
Susanne Boman
Kågevägen 36 B, 931 38 Skellefteå
Mob.nr. 070-390 26 21
e-post. susanne.boman123@bredband.net

Nedre Norrlands Dartförbund
NNDF (NNDD)
c/o Erik Sjödin,
Brudbergvägen 13, 881 33 Sollefteå
E-post: erik.062013719@telia.com

Skånes Dartförbund
SkDF (SDD)
N Grängesbergsgatan 7B, 214 44 Malmö
E-post: kansli@skdart.se

Stockholms Dartförbund
StDF
Tegnérgatan 31, 111 61 Stockholm
Telefon: 08-791 98 65
E-post: info@stdf.org
www.stdf.org

Svealands Dartförbund
SDF (SvDD)
c/o Rolf Cabander
Malmönvägen 105, 731 37 Köping
www.svdd.org

Upplands Dartförbund UDF
c/o Andreas Edfeldt
Sernanders väg 16
752 62 Uppsala
udf@uppsaladart.se

Västsvenska Dartförbundet
VDF (VDD)
c/o Camilla Rehnlund
Guldgubbegatan 5 E, 434 33 Kungsbacka
E-post: camilla.rehnlund@comhem.se

VASABODEN
ALLT FÖR EN VINNARE
www.vasaboden.se
Idrottspriser & Gravyr

Kalender 2014



APRIL	4-6	RR7, VDF
MAJ	3-4	Denmark Open
	9-11	Finnish Open
	24-25	Riksserieslutspel
JUNI	6-8	RR9, Kalmar
	8	Riksrankingslutspel
AUGUSTI	16	Årsmöte, Stockholm
	22-24	Swedish Open, Malmö

DARTNEWS

Ansvarig utgivare: Careen True
Redaktionskommite:
Svenska Dartförbundets styrelse
Redaktör: Careen True

Material skickas till:
dartnews@dart.se
eller lämnas på ftp.dndart.se

Layout, tryck och distribution:
Ågrenshuset, Bjästa 2014

Kontakt redaktion och annonsbokning:
dartnews@dart.se

Annonspriser:

Uppslag	8 500:-
Helsida	4 500:-
Halvsida	2 300:-
1/4-sida	1 090:-
1/8-sida	500:-

Annons för sanktionerad tävling
av SvDF är kostnadsfri.

Tävlingsannonser osanktionerade

Annonspriser	*Tävlingsannonser*
Uppslag	3 500:-
Helsida	2 250:-
Halvsida	1 150:-
1/4 sida	550:-
1/8 sida	300:-

Redaktionen förbehåller sig rätten att
redigera insänt material
samt ej ansvara för obeställt.

Utgivningsplan DART News 2014

Nr	*Manusstopp*	*Utgivning*
1	7 mar	6 apr
2	6 jun	4 jul
3	12 sep	3 okt
4	21 nov	15 dec

Adressändringar
Kontakta din förening/klubb för förändringar
i medlemsregistret i IdrottOnline.
IdrottOnline uppdateras via SPAR.

Svenska Dartförbundet SvDF
Postadress: c/o Camilla Rehnlund,
Guldgubbegatan 5E, 434 33 Kungbacka.
Telefon: 0709-50 15 21
Bg 245-6507
Hemsida: www.dart.se

RETURADRESS
Stockholms Dartförbund
Tegnérgatan 31
111 61 STOCKHOLM

Posttidning **B**

WINMAU
The Force Behind Darts™



PRO CHAMPION TESTED



BLADE4™
DUAL CORE™





Dartex.se

Stolt huvudsponsor till SVENSKA DART FÖRBUNDET

Butik: Upplandsgatan 39 (Odenplan). 113 28 Stockholm
www.dartex.se | Tel: 08-508 804 00 | Ordermail: Jonas@dartex.se